



**MinSalud**  
Ministerio de Salud  
y Protección Social

**PROSPERIDAD  
PARA TODOS**



# **Análisis de Situación de Salud en Guática – Risaralda**

Alcaldía Municipal  
ESE Hospital Santa Ana

Dirección Local de Salud  
Departamento Estadística ESE

Guática Risaralda, Febrero de 2014



## CONTENIDO

PRESENTACIÓN.....	7
INTRODUCCIÓN .....	8
METODOLOGÍA .....	8
AGRADECIMIENTOS Y RECONOCIMIENTOS INSTITUCIONALES.....	9
SIGLAS.....	10
1. CAPÍTULO I. CARACTERIZACIÓN DE LOS CONTEXTOS TERRITORIAL Y DEMOGRÁFICO .....	11
1.1 Contexto territorial .....	11
1.1.1 Localización .....	11
1.1.2 Características físicas del territorio .....	13
1.1.3 Accesibilidad geográfica .....	14
1.2 Contexto demográfico .....	15
1.2.1 Estructura demográfica .....	17
1.2.2 Dinámica demográfica .....	21
1.2.3 Movilidad forzada .....	23
2. CAPÍTULO II. ABORDAJE DE LOS EFECTOS DE SALUD Y SUS DETERMINANTES.....	25
2.1 Análisis de la mortalidad .....	25
2.1.1 Mortalidad general por grandes causas .....	25
2.1.2 Mortalidad específica por subgrupo .....	33
2.1.3 Mortalidad materno – infantil y en la niñez.....	43
2.1.4 Análisis desigualdad en la mortalidad materno – infantil y en la niñez .....	73
2.1.5 Identificación de prioridades identificadas por mortalidad general, específica y materno -infantil ..	79
2.2 Análisis de la morbilidad .....	81
2.2.1 Principales causas de morbilidad.....	81
2.2.2 Morbilidad específica por subgrupo.....	91
2.2.3 Morbilidad de eventos de alto costo.....	107
2.2.4. Morbilidad de eventos precursores .....	108
2.2.5. Morbilidad de eventos de notificación obligatoria.....	109
2.2.6 Análisis de la población en condición de discapacidad 2009 a 2012.....	113
2.2.7 Identificación de prioridades principales en la morbilidad .....	115
2.2.8 Análisis de los Determinantes Sociales de la Salud –DSS .....	118
2.2.8.1. Análisis de los determinantes intermedios de la salud.....	118
2.2.8.2. Análisis de los determinantes estructurales de las inequidades en salud.....	122
3. CAPÍTULO III. PRIORIZACIÓN DE LOS EFECTOS DE SALUD .....	123
3.1. Reconocimiento de los principales efectos de salud identificados previamente .....	123
3.2. Priorización de los problemas de salud .....	123
3.3. Estimación del Índice de Necesidades en Salud - INS.....	<b>Error! Marcador no definido.</b>
4. RECOMENDACIONES PARA ELABORACIÓN DEL DOCUMENTO .....	<b>Error! Marcador no definido.</b>

## LISTA DE TABLA

Tabla 1 .Distribución de los municipios por extensión territorial y área de residencia, 2013.....	11
Tabla 2. Tiempo de traslado, tipo de transporte y distancia en kilómetros municipio deGuática Risaralda, 2013 .....	15
Tabla 3 . Población por área de residencia departamento 2013 .....	16
Tabla 4.Población por pertenencia étnica del Guática Risaralda, 2013 .....	17
Tabla 5 .Proporción de la población por ciclo vital, municipio deGuática Risaralda 2005,2013 y 2020.....	18
Tabla 6 . Otros indicadores de estructura demográfica en el municipio deGuática Risaralda, 2005, 2013, 2020. ....	20
Tabla 7 .Otros indicadores de la dinámica de la población deGuática Risaralda, 2011.....	22



Tabla 8. Población victimizada de desplazamiento por grupo de edad, sexo, municipio de Guática Risaralda, junio 10 del 2011 a Agosto 31 del 2013.....	<b>¡Error! Marcador no definido.</b>
Tabla 9. Tabla de semaforización de las tasas de mortalidad por causas específicas Guática Risaralda, 2005-2011.....	41
Tabla 10. Tasas específicas de mortalidad infantil y niñez, según la lista de las 67 causas Guática Risaralda, 2005 – 2011 .....	43
Tabla 11. Número de muertes en la infancia y niñez, según la lista de las 67 causas Guática Risaralda, 2005 – 2011.....	46
Tabla 12. Tasas específicas de mortalidad infantil y niñez, en los niños según la lista de las 67 causas Guática Risaralda, 2005 – 2011 .....	48
Tabla 13. Número de muertes en la infancia y niñez, en los niños según la lista de las 67 causas Guática Risaralda, 2005 – 2011 .....	50
Tabla 14. Tasas específicas de mortalidad infantil y niñez, en las niñas según la lista de las 67 causas Guática Risaralda, 2005 – 2011 .....	52
Tabla 15. Número de muertes en la infancia y niñez, en las niñas según la lista de las 67 causas Guática Risaralda, 2005 – 2011 .....	54
Tabla 16. Tasas específicas de mortalidad infantil y niñez por ciertas enfermedades infecciosas y parasitarias, Guática Risaralda, 2005 – 2011.....	56
Tabla 17. Número de muertes en la infancia y niñez, por ciertas enfermedades infecciosas y parasitarias Guática Risaralda, 2005 – 2011.....	58
Tabla 18. Tasas específicas de mortalidad infantil y niñez por tumores, Guática Risaralda, 2005 – 2011 ....	60
Tabla 19. Número de muertes en la infancia y niñez, por tumores, Guática Risaralda, 2005 – 2011.....	61
Tabla 20. Tasas específicas de mortalidad infantil y niñez por enfermedades de la sangre y de los órganos hematopoyéticos y ciertos trastornos que afectan el mecanismo de la inmunidad, Guática Risaralda, 2005 – 2011.....	62
Tabla 21. Número de muertes en la infancia y niñez, por enfermedades de la sangre y de los órganos hematopoyéticos y ciertos trastornos que afectan el mecanismo de la inmunidad, Guática Risaralda, 2005 – 2011.....	62
Tabla 22. Tasas específicas de mortalidad infantil y niñez por enfermedades endocrinas, nutricionales y metabólicas, Guática Risaralda, 2005 – 2011.....	63
Tabla 23. Número de muertes en la infancia y niñez, por enfermedades endocrinas, nutricionales y metabólicas, Guática Risaralda, 2005 – 2011.....	64
Tabla 24. Tasas específicas de mortalidad infantil y niñez por enfermedades del sistema nervioso; enfermedades del oído y de la apófisis mastoides, Guática Risaralda, 2005 – 2011 .....	64
Tabla 25. Número de muertes en la infancia y niñez, por enfermedades del sistema nervioso; enfermedades del oído y de la apófisis mastoides, Guática Risaralda, 2005 – 2011 .....	65
Tabla 26. Tasas específicas de mortalidad infantil y niñez por enfermedades del sistema respiratorio, Guática Risaralda, 2005 – 2011 .....	65
Tabla 27. Número de muertes en la infancia y niñez, por enfermedades del sistema respiratorio, Guática Risaralda, 2005 – 2011 .....	66
Tabla 28. Tasas específicas por ciertas afecciones originadas en el periodo perinatal, Guática Risaralda, 2005 – 2011 .....	66
Tabla 29. Número de muertes por ciertas afecciones originadas en el periodo perinatal, Guática Risaralda, 2005 – 2011 .....	67
Tabla 30. Tasas específicas de mortalidad por malformaciones congénitas, deformidades y anomalías cromosómicas, Guática Risaralda, 2005 – 2011 .....	69
Tabla 31. Número de muertes por malformaciones congénitas, deformidades y anomalías cromosómicas, Guática Risaralda, 2005 – 2011.....	70
Tabla 32. Tasas específicas de mortalidad por signos síntomas y hallazgos anormales clínicos y de laboratorio, no clasificados en otra parte, Guática Risaralda, 2005 – 2011.....	71



Tabla 33. Número de muertes por signos síntomas y hallazgos anormales clínicos y de laboratorio, no clasificados en otra parte, Guática Risaralda, 2005 – 2011 .....	71
Tabla 34. Tasas específicas de mortalidad infantil y niñez por causas externas de morbilidad y mortalidad, Guática Risaralda, 2005 – 2011.....	72
Tabla 35. Número de muertes en la infancia y niñez, por causas externas de morbilidad y mortalidad, Guática Risaralda, 2005 – 2011 .....	73
Tabla 36. Semaforización y tendencia de la mortalidad materno – infantil y niñez, Guática Risaralda, 2005-2011.....	74
Tabla 37. Análisis de desigualdades de la mortalidad por NBI del Guática Risaralda, 2011 .....	<b>¡Error!</b>
<b>Marcador no definido.</b>	
Tabla 38. Indicadores de Razón de mortalidad materna y la Tasa de mortalidad neonatal del Guática Risaralda, 2010 – 2011 .....	78
Tabla 39. Indicadores de Razón de mortalidad materna y Tasa de mortalidad neonatal por área de residencia del Guática Risaralda, 2010 – 2011 .....	78
Tabla 40. Identificación de prioridades en salud de Municipio de Guática, 2011 .....	79
Tabla 41. Principales causas de morbilidad, Guática Risaralda 2009 – 2012.....	82
Tabla 42. Principales causas de morbilidad en hombres, Guática Risaralda 2009 – 2012.....	85
Tabla 43. Principales causas de morbilidad en mujeres, Guática Risaralda 2009 – 2012 .....	88
Tabla 44. Morbilidad específica en las condiciones transmisibles y nutricionales, Guática Risaralda 2009 – 2012.....	91
Tabla 45. Morbilidad específica en las condiciones materno - perinatales, Guática Risaralda 2009 – 2012 ..	93
Tabla 46. Morbilidad específica en las enfermedades no transmisibles, en la primera infancia Guática Risaralda 2009 – 2012 .....	94
Tabla 47. Morbilidad específica en las enfermedades no transmisibles, en la infancia Guática Risaralda 2009 – 2012.....	96
Tabla 48. Morbilidad específica en las enfermedades no transmisibles, en la adolescencia Guática Risaralda 2009 – 2012 .....	98
Tabla 49. Morbilidad específica en las enfermedades no transmisibles, en la juventud Guática Risaralda 2009 – 2012 .....	99
Tabla 50. Morbilidad específica en las enfermedades no transmisibles, en la adultez Guática Risaralda 2009 – 2012.....	101
Tabla 51. Morbilidad específica en las enfermedades no transmisibles, en la persona mayor de 60 años Guática Risaralda 2009 – 2012 .....	102
Tabla 52. Morbilidad específica por las lesiones, Guática Risaralda 2009 – 2012.....	104
Tabla 53. Semaforización y tendencia de los eventos de alto costos del Guática Risaralda, 2008-2011.....	107
Tabla 54. Eventos precursores del Guática Risaralda, 2009 -2011 .....	108
Tabla 55. Tabla de semaforización de los eventos de notificación obligatoria del Guática Risaralda, 2007-2011 .....	109
Tabla 56. Distribución de las alteraciones permanentes del Guática Risaralda, 2009-2012.....	113
Tabla 57. Distribución de las alteraciones permanentes por grupo de edad en los hombres del Municipio de Guática 2009 al 2012 .....	113
Tabla 58. Distribución de las alteraciones permanentes por grupo de edad en las mujeres del Guática Risaralda, 2009 a 2012.....	114
Tabla 59. Prioridades identificadas en la morbilidad atendida, eventos de alto costo, eventos precursores y eventos de notificación obligatoria Guática Risaralda .....	115
Tabla 60. Determinantes intermedios de la salud - condiciones de vida del Guática Risaralda, 2005.....	118
Tabla 61. Determinantes intermedios de la salud - seguridad alimentaria y nutricional del Municipio de Guática, 2005-2010.....	119
Tabla 62. Determinantes intermedios de la salud - factores psicológicos y culturales del Municipio de Guática .....	119
Tabla 63. Determinantes intermedios de la salud -Sistema sanitario del departamento .....	120



Tabla 64. Servicios habilitados de las Instituciones Prestadoras de Salud por en el Municipio de Guática, 2012.....	121
Tabla 65. Otros indicadores de sistema sanitario en el Municipio de Guática, 2012.....	122
Tabla 66. Otros indicadores de ingreso, Municipio de Guática 2008-2012 .....	122
Tabla 67. Tasa de cobertura bruta de educación del departamento. Municipio, 2005 – 2012 .....	<b>¡Error! Marcador no definido.</b>
Tabla 68. Priorización de los problemas de salud deMunicipio de Guática, 2011.....	124
Tabla 69. Índice de Necesidades en Salud del Guática Risaralda, 2011 .	<b>¡Error! Marcador no definido.</b>

## LISTAS DE FIGURAS

Figura 1.Pirámide poblacional deGuática Risaralda, 2005, 2011, 2020 .....	18
Figura 2.Cambio en la proporción de la población por grupo etarios, municipio deGuática Risaralda 2005 y 2013.....	19
Figura 3.Población por sexo y grupo de edad deGuática Risaralda, 2011 .....	20
Figura 4.Comparación entre la Tasa de Crecimiento natural y las Tasas Brutas de Natalidad, Mortalidad y de Migrantes del Guática Risaralda, 1985 al 2010 .....	21
Figura 5.Comparación entre las Tasas Brutas de Natalidad y Mortalidad del departamento por Municipio 2005 a 2011 .....	22
Figura 6. Esperanza de vida al nacer, por sexo, Guática Risaralda, 1885 – 2020 .....	23
Figura 7.Tasa de mortalidad ajustada por edad deGuática Risaralda, 2005 – 2011 .....	25
Figura 8.Tasa de mortalidad ajustada por edad para los hombres deGuática Risaralda, 2005 – 2011 .....	26
Figura 9. Tasa de mortalidad ajustada por edad para las mujeres deGuática Risaralda, 2005 – 2011 .....	27
Figura 10.Años de Vida Potencialmente Perdidos –AVPP por grandes causas lista 6/67 municipio deGuática Risaralda, 2005 – 2011 .....	28
Figura 11.Años de Vida Potencialmente Perdidos –AVPP por grandes causas lista 6/67 en hombres deGuática Risaralda, 2005 – 2011 .....	29
Figura 12. Años de Vida Potencialmente Perdidos –AVPP por grandes causas lista 6/67 en las mujeres deGuática Risaralda, 2005 – 2011 .....	30
Figura 13. Tasa de AVPP por grandes causas lista 6/67 general deGuática Risaralda, 2005 – 2011.....	31
Figura 14. Tasa de AVPP por grandes causas lista 6/67 ajustada en las mujeres deGuática Risaralda, 2005 – 2011.....	31
Figura 15. Tasa de AVPP por grandes causas lista 6/67 ajustado en los hombres deGuática Risaralda, 2005 – 2011.....	32
Figura 16.Tasa de mortalidad ajustada por edad para las enfermedades transmisibles en hombres del Guática Risaralda, 2005 – 2011 .....	33
Figura 17.Tasa de mortalidad ajustada por edad para las enfermedades transmisibles en mujeres del Guática Risaralda, 2005 – 2011 .....	33
Figura 18.Tasa de mortalidad ajustada por edad para las neoplasias en hombres deGuática Risaralda, 2005 – 2011.....	35
Figura 19.Tasa de mortalidad ajustada por edad para las neoplasias en mujeres deGuática Risaralda, 2005 – 2011.....	36
Figura 20.Tasa de mortalidad ajustada por edad para las enfermedades del sistema circulatorio en hombres deGuática Risaralda, 2005 – 2011 .....	37
Figura 21.Tasa de mortalidad ajustada por edad para las enfermedades del sistema circulatorio en mujeres deGuática Risaralda, 2005 – 2011 .....	38
Figura 22. Tasa de mortalidad ajustada por edad para ciertas afecciones originadas en el periodo perinatal en hombres deGuática Risaralda, 2005 – 2011.....	39
Figura 23. Tasa de mortalidad ajustada por edad para ciertas afecciones originadas en el periodo perinatal en mujeres deGuática Risaralda, 2005 – 2011 .....	39



Figura 24. Tasa de mortalidad ajustada por edad para las causas externas en hombres de Guática Risaralda, 2005 – 2011 .....	40
Figura 25. Tasa de mortalidad ajustada por edad para las causas externas en mujeres de Guática Risaralda, 2005 – 2011 .....	40
Figura 26. Tasa de mortalidad ajustada por edad para las demás enfermedades en hombres de Guática Risaralda, 2005 – 2011 .....	41
Figura 27. Tasa de mortalidad ajustada por edad para las demás enfermedades en mujeres de Guática Risaralda, 2005 – 2011 .....	41
Figura 28. Razón de mortalidad materna, Guática Risaralda, 2005 -2011 .....	74
Figura 29. Tasa de mortalidad neonatal, Guática Risaralda, 2005- 2011 .....	75
Figura 30. Tasa de mortalidad infantil, Guática Risaralda, 2005- 2011 .....	75
Figura 31. Tasa de mortalidad en la niñez, Guática Risaralda, 2005- 2011 .....	76
Figura 32. Tasa de mortalidad por EDA, Guática Risaralda, 2005- 2011 .....	76
Figura 33. Tasa de mortalidad por IRA, Guática Risaralda, 2005- 2011 .....	77
Figura 34. Tasa de mortalidad por desnutrición, Guática Risaralda, 2005- 2011 .....	77
Figura 35. Tasa de mortalidad infantil por NBI en el Guática Risaralda, 2011; <b>Error! Marcador no definido.</b>	
Figura 36. Índice de concentración de los indicadores del abordaje materno – infantil y la niñez según el NBI del Guática Risaralda, 2011.....	<b>Error! Marcador no definido.</b>
Figura 37. Progresión de la Enfermedad Renal Crónica en el Guática Risaralda, 2012.....	107
Figura 38. Letalidad por Varicela, Guática Risaralda, 2007 -2011.....	111
Figura 39. Letalidad por dengue grave, Guática Risaralda, 2007 -2011 .....	111
Figura 40. Letalidad por malaria falciparum, Guática Risaralda, 2007 -2011 .....	112
Figura 41. Letalidad por leishmaniasis visceral, Guática Risaralda, 2007 -2011 .....	112
Figura 41 Índice de concentración del porcentaje de hogares con barreras de acceso a los servicios para cuidado de la primera infancia según las NBI del, 2005 .....	121
Figura. 42 Análisis de desigualdad mediante el Índice de Concentración en Salud, relación entre cobertura de acueducto año 2011 y tasa de mortalidad por EDA en menores de 5 años año 2011. Departamento ..	<b>Error! Marcador no definido.</b>
Figura 44. Población económicamente activa Guática Risaralda, 2001 -2007; <b>Error! Marcador no definido.</b>	
Figura 45. Tasa de desempleo del Guática Risaralda, 2001 -2007 .....	<b>Error! Marcador no definido.</b>

#### LISTAS DE MAPAS

Mapa 1. División política administrativa y límites, Guática Risaralda 2013 .....	12
Mapa 2. Relieve, hidrografía, zonas de riesgo, de Guática Risaralda 2013 .....	14
Mapa 3. Vías de comunicación de Guática Risaralda, 2011 .....	15
Mapa 4. Densidad poblacional por kilómetro cuadrado de Guática Risaralda, 2011; <b>Error! Marcador no definido.</b>	
Mapa 5. Población por área de residencia de Guática Risaralda, 2011 .....	16
Mapa 6. Ubicación de los hogares de Guática Risaralda, 2011 .....	16
Mapa 7. Población pertenencia étnica de Guática Risaralda, 2011 .....	17
Mapa 8. Distribución de la población por etnia Guática Risaralda, 2011 ..	<b>Error! Marcador no definido.</b>





**MinSalud**  
Ministerio de Salud  
y Protección Social

**PROSPERIDAD  
PARA TODOS**



## PRESENTACIÓN

El Plan Decenal de Salud Pública - PDSP 2012- 2021, constituye el marco nacional de política sanitaria, en el cual las entidades territoriales deben adoptar las orientaciones allí plasmadas. El pilar fundamental para la construcción de los Planes de Desarrollo Territorial (PDT) y los Planes Territoriales de Salud Pública (PTSP), es el Análisis de Situación de la Salud- ASIS. Razón por la cual, el Ministerio elaboró la Guía conceptual y metodológica con el modelo de Determinantes Sociales de la Salud – DSS, y la plantilla para la construcción del documento que da cuenta del ASIS.

La guía conceptual y metodológica y sus anexos y la plantilla constituyen el material básico del taller de capacitación para la elaboración del ASIS con el modelo conceptual de Determinantes Sociales de la Salud (DSS). Estos documentos contienen orientaciones y recomendaciones conceptuales y metodológicas para facilitar a las Entidades Territoriales de Salud su desarrollo.

La plantilla para la construcción del ASIS en las Entidades Territoriales, está estructurada en tres partes, la primera, la caracterización de los contextos territorial y demográfico; la segunda parte es, el abordaje de los efectos de la salud y sus determinantes y la tercera corresponde a la priorización de los efectos de salud de acuerdo a los lineamientos dados en la guía.

En el marco del Plan Decenal de Salud Pública 2012 – 2021, la guía, sus anexos y la plantilla se concretan como un medio para estandarizar la mínima información a contener en el documento de ASIS. Adicionalmente, identifica las desigualdades en salud, que servirán de insumo para la formulación de los Planes Territoriales de salud en los ámbitos departamental, distrital y municipal.

La guía y sus anexos y la plantilla para la construcción del ASIS en las Entidades Territoriales, será un material de primera mano y de consulta para los profesionales involucrados en la elaboración del ASIS, investigadores, la academia y todos aquellos actores interesados en conocer el estado de salud de una población en particular.



**MinSalud**  
Ministerio de Salud  
y Protección Social

**PROSPERIDAD  
PARA TODOS**



## INTRODUCCIÓN

El presente documento tiene como objetivo la recopilación de información de diversas fuentes, administrativas, geográficas, culturales y de salud, que dentro de un análisis integral permitan a las diferentes autoridades del Municipio de Guática, el análisis de la situación, la planificación de posibles escenarios, para la implementación de planes y programas con el único fin de mejorar la condición de vida y el hábitat de la comunidad del municipio de Guática.

## METODOLOGÍA

Los resultados de este documento son el producto de la recolección de información de datos primarios y secundarios, entre los cuales se destaca las estimaciones y proyecciones de los censos del DANE 1985, 1993 y 2005 y los indicadores demográficos para el análisis del contexto demográfico.

Para el análisis de la mortalidad del Guática Risaralda, se utilizó la información del periodo entre el 2005 al 2011, de acuerdo a las bases de datos de Estadísticas vitales (nacimientos y defunciones), consolidadas por el Departamento Administrativo Nacional de Estadística - DANE.

Se realizó una presentación descriptiva en persona, lugar y tiempo de la situación de salud e indicadores de salud con medidas de frecuencia (mortalidad, prevalencia, incidencia y letalidad), tasa de mortalidad ajustada por edad, Años de Vida Potenciales Perdidos – AVPP, tasa específicas de mortalidad por el método directo, razón de razones, razón de tasas e intervalos de confianza al 95% por el método de Rothman, K.J.; Greenland, S., todo esto a través de la hoja de cálculo Excel.

Para el análisis de las desigualdades en salud y sociales en salud, se estimó las diferencias relativas, tales como el cociente de tasas extremas, cociente ponderado de tasas extremas, el riesgo atribuible poblacional, el riesgo atribuible poblacional relativo (%) y las diferencias absolutas a través de la diferencia de tasas extremas, diferencia ponderada de tasas extremas, según el caso empleando el paquete estadístico Epidat versión 4.0.

Para el análisis de morbilidad se utilizó la información de los Registros Individuales de Prestación de Servicios – RIPS, las bases de datos de los eventos de alto costo y precursores de la cuenta de alto costo del Ministerio de Salud y Protección Social, el Sistema de Vigilancia de Salud Pública del Instituto Nacional de Salud y otra información que contribuya al análisis de la morbilidad en su territorio. El periodo del análisis para los RIPS fue del 2009 al 2012; para los eventos de alto costo y los eventos precursores fue el periodo comprendido entre el 2008 al 2012 y los eventos de notificación obligatoria desde el 2007 al 2011; Se estimaron las medidas de frecuencia (prevalencia o Proporción, incidencia, letalidad) y otras medidas como la razón de prevalencia, la razón de incidencias y la razón de letalidad para estas medidas se les estimó los intervalos de confianza al 95% por el método de Rothman, K.J.; Greenland, S., para las estimaciones se utilizó la hoja de cálculo Excel.

Para el realizar la priorización de los efectos en salud se utilizó el método de Hanlon, a través de la hoja electrónica de Excel y se estimó el Índice de Necesidades en Salud a través del software estadístico Epidat versión 3.1





**MinSalud**  
Ministerio de Salud  
y Protección Social

**PROSPERIDAD  
PARA TODOS**



## **AGRADECIMIENTOS Y RECONOCIMIENTOS INSTITUCIONALES**

**Dr. LUIS HORACIO JARAMILLO JARAMILLO**  
Alcalde Municipal

**Dr. CARLOS ARIEL PESCADOR**  
Asesor Privado Despacho del Alcalde

**Dra. LUZ MARINA OSSA MONCADA**  
Gerente  
ESE Hospital Santa Ana

**Enf. CARLOS ANDRÉS POSADA BUITRAGO**  
Profesional Especializado  
Dirección Local de Salud  
Alcaldía Municipal

**Enf. LUISA FERNANDA RAMÍREZ RAMÍREZ**  
Enfermera Promoción y Prevención  
ESE Hospital Santa Ana

**Dr. ALONSO BETANCUR RESTREPO**  
Estadístico  
ESE Hospital Santa Ana

**Dra. MARÍA DEL PILAR GÓMEZ CEBALLOS**  
Profesional especializada.  
Dirección Operativa de Salud Pública.  
Gobernación de Risaralda.



**MinSalud**  
Ministerio de Salud  
y Protección Social

**PROSPERIDAD  
PARA TODOS**



## SIGLAS

ASIS: Análisis de la Situación de Salud	LS: Límite superior
AVPP: Años de Vida Potencialmente Perdidos	MEF: Mujeres en edad fértil
CAC: Cuenta de Alto Costo	Mpio: Municipio
CIE10: Clasificación Internacional de Enfermedades, versión 10	MSPS: Ministerio de Salud y Protección Social
DANE: Departamento Administrativo Nacional de Estadística	NBI: Necesidades Básicas Insatisfechas
Dpto: Departamento	No: Número
DSS: Determinantes Sociales de la Salud	ODM: Objetivos de Desarrollo del Milenio
EDA: Enfermedad Diarreica Aguda	OMS: Organización Mundial de la Salud
ESI: Enfermedad Similar a la Influenza	OPS: Organización Panamericana de Salud
ESAVI: Eventos Supuestamente Atribuidos a Inmunización	RIPS: Registro Individual de la Prestación de Servicios
ERC: Enfermedad Renal Crónica	RAP: Riesgo Atribuible Poblacional
ETA: Enfermedades Transmitidas por Alimentos	PIB: Producto Interno Bruto
ETS: Enfermedades de Transmisión Sexual	SISBEN: Sistema de Identificación y Clasificación de Potenciales Beneficiarios para los Programas Sociales.
ETV: Enfermedades de Transmitidas por Vectores	SGSSS: Sistema General de Seguridad Social en Salud
HTA: Hipertensión Arterial	SISPRO: Sistema Integral de Información de la Protección Social
IC95%: Intervalo de Confianza al 95%	SIVIGILA: Sistema de Vigilancia en Salud Pública
INS: Instituto Nacional de Salud	TB: Tuberculosis
IRA: Infección Respiratoria Aguda	TGF: Tasa Global de Fecundidad
IRAG: Infección Respiratoria Aguda Grave	VIH: Virus de Inmunodeficiencia Humano
LI: Límite inferior	



## 1. CAPITULO I. CARACTERIZACIÓN DE LOS CONTEXTOS TERRITORIAL Y DEMOGRÁFICO

El primer capítulo caracteriza el Municipio de Guática en los contextos territorial y demográfico en el ámbito Municipal. Se utilizó la información más reciente para describir la relación entre la población, el territorio, su ambiente y la sociedad, lo cual permitirá visibilizar los factores determinantes del estado de salud de la población.

### 1.1 Contexto territorial

#### 1.1.1 Localización

El municipio de Guática está dividido en 45 veredas y 3 corregimientos. Es un Territorio montañoso sobre la cordillera occidental, se encuentra localizado al norte de la capital, presenta gran variedad de climas con predominio del piso térmico medio; los ríos que recorren este municipio son Opiramá, Guática y oro.

### GENERALIDADES

- Fecha de fundación: 1.537
- Erección Municipio: ordenanza 22 de abril de 1921
- Superficie: 100.67 Km<sup>2</sup>
- Altura: 2600 msnm
- Temperatura promedio: Presenta variedad de climas debido a su topografía; distribuyendo sus pisos térmicos en medio 57 km<sup>2</sup> y frío 40 km<sup>2</sup>, su temperatura media es de 20°C
- Gentilicio: Guatiqueños
- Número de veredas: 45 veredas
- Numero de corregimientos: 3 corregimientos
- Número de barrios: 7
- Distancia de la capital: 97.3 Km
- Población preliminar del municipio según censo poblacional 2005: 15.102 habitantes

### LÍMITES

Por el norte limita con el municipio de Riosucio (Departamento de Caldas), por el sur con el municipio de Belén de Umbria (Departamento de Risaralda) y Anserma (Departamento de Caldas), por el oriente con el municipio de Quinchía (Departamento de Risaralda), por el occidente con el municipio de Mistrató (Departamento de Risaralda).

Tabla 1. Distribución de los municipios por extensión territorial y área de residencia, 2011

Municipio	Extensión urbana		Extensión rural		Extensión total	
	Extensión	Porcentaje	Extensión	Porcentaje	Extensión	Porcentaje
<b>Guática Risaralda</b>	0.64 Km <sup>2</sup>	99.3%	96.36 Km <sup>2</sup>	0.7%	97 Km <sup>2</sup>	100%

Fuente: Planeación Municipal.

Mapa 1. División política administrativa y límites, Guática Risaralda 2013

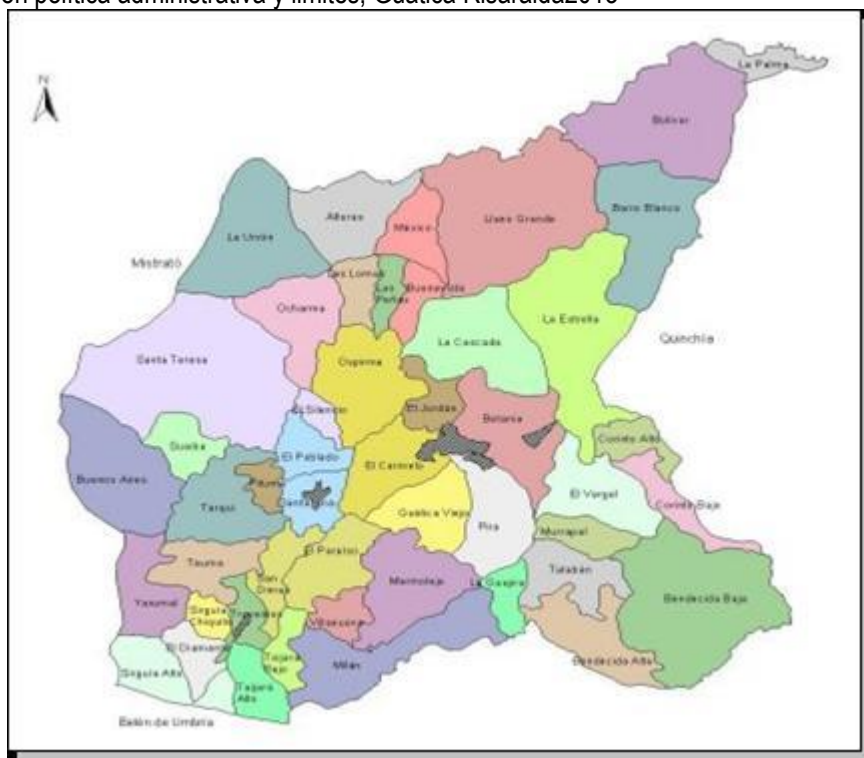

Fuente: Planeación Municipal.

Acorde con lo dispuesto en la Constitución de 1991, el Municipio administrativamente se divide en Su cabecera Municipal con el nombre de GUÁTICA, y un área rural compuesta de tres (3) corregimiento (Santa Ana, San Clemente y Travesías) y cuarenta y cinco (45) veredas.

#### DISTRIBUCIÓN GEOGRÁFICA RURAL

CASCO URBANO	SAN CLEMENTE	SANTA ANA	TRAVESÍAS
1. Alturas	17. Barro Blanco	31. Buenos Aires	39. Yarumal
2. Buenavista	18. Betania	32. El Poblado	40. Sirguía Chiquito
3. El Carmelo	19. Bolívar	33. El Silencio	41. El Diamante
4. El Jordán	20. Corinto Alto	34. Tarqui	42. Sirguía Alto
5. El Paraíso	21. El Vergel Alto	35. Pitumá	43. Taijara Alto
6. Guática Viejo	22. La Bendecida Alta	36. San Dimas	44. Tauma
7. Villanueva	23. Naranjal	37. Santa Teresita	
8. La Unión	24. La Guajira	38. Suaiba	
9. Las Lomas	25. La Palma		
10. Marmolejo	26. Corinto Bajo		
11. Ospirma alto	27. El Vergel Bajo		
12. Ospirma Bajo	28. Murrupal		
13. Milán	29. Talaban		
14. Ocharma	30. Bendecida Baja		
15. Pira			
16. Taijara bajo			



MinSalud  
Ministerio de Salud  
y Protección Social

**PROSPERIDAD  
PARA TODOS**



### 1.1.2 Características físicas del territorio

#### GEOGRAFÍA FÍSICA

Se levanta sobre las laderas de la vertiente oriental de la cordillera occidental. Su relieve es de colinas redondeadas, separadas por zonas planas, relieve poco evolucionado presentando hundimientos del terreno, como respuesta al último movimiento sísmico de 1999 en el eje cafetero. Esto ha llevado a la reubicación de parte del municipio en el futuro. Su altura máxima es de 2.600 m.s.n.m. y se encuentra en el cerro Gamonrrá.

Su casco urbano se encuentra localizado a los 5°9'12" latitud norte y 76°4'42" longitud oeste, con una altitud media de 1850 m.s.n.m. a una distancia de 93 km de Pereira.

#### HIDROGRAFÍA

El río Guática es su principal fuente hidrográfica, nace en el sector del Alto San Vicente (Departamento de Antioquia) desciende en pequeños rápidos, interrumpidos por largos remansos hasta encontrar su desembocadura en el río Risaralda.

Entre sus principales afluentes tiene: Río Frió, quebrada Castrillón, Río del Oro, Opiramá, Tarqui, El Salado, Ocharma, La mesa, Sirva, El Jordán, Agua Bonita, El Caucho, La Carmela, Paraíso, Los Chorros, Cristalina, Albarán, Guaravita, La Esperanza.

#### VÍAS DE COMUNICACIÓN

Terrestres: Guática presenta un punto de entrada vehicular principal sector el tigre, el acceso desde la ciudad de Pereira es por el sector de La Virginia pasando por Anserma Caldas

#### ECONOMÍA

La principal fuente de empleo en el municipio la genera el sector agropecuario principalmente el cultivo de café en la zona rural, a través de limpias, desyerbas, fertilizaciones, recolección del grano, entre otros; en segunda instancia se encuentra el cultivo del plátano dominico hartón y acompañado a demás de cultivos no menos significativos de caña panelera, cebolla junca, espárragos, fique, granadilla mora y frutales de clima frío. Se caracteriza por una intensa actividad en potreros (pasto) registrándose como el uso de mayor área 47.7% de la superficie total del municipio.

Con relación al empleo en la zona urbana la administración municipal es la que genera mayor demanda de mano de obra calificada y no calificada seguida por el sector educativo y de la salud y complementada por la economía informal con una variedad de formas de empleo.

#### FACTORES DE RIESGO NATURAL

##### RIESGO SÍSMICO

El municipio de Guática se puede clasificar como riesgo sísmico moderado a alto, ya que es atravesado por tres fuentes sismo génicas y fallas como la de la isla y la de Guática, las cuales muestran signos de actividad al oeste del corregimiento de Santa Ana y a los alrededores del casco urbano. El riesgo se va aumentando por la alta vulnerabilidad física debido al regular estado de la construcción y al hecho de que no cuentan con las mínimas normas de construcción sismo resistente.

## DESGLIZAMIENTOS COLAPSOS Y HUNDIMIENTO

En el municipio de Guática se encuentra la circulación de aguas freáticas por el antiguo cauce de la quebrada del pueblo. Parte del sector norte del área urbana entrega las aguas negras a la quebrada del municipio, dejándolas fluir libremente por las laderas, motivo por el cual se presentan suelos inestables y pocos seguros.

## EDUCACIÓN

### DISTRIBUCIÓN INSTITUCIONES EDUCATIVAS

Instituciones Y Centros		Sedes	
Urbano	Rural	Urbano	Rural
2	2	2	39

Fuente: Secretaría de Educación

Mapa 2. Relieve, hidrografía, zonas de riesgo, de Guática Risaralda, 2013

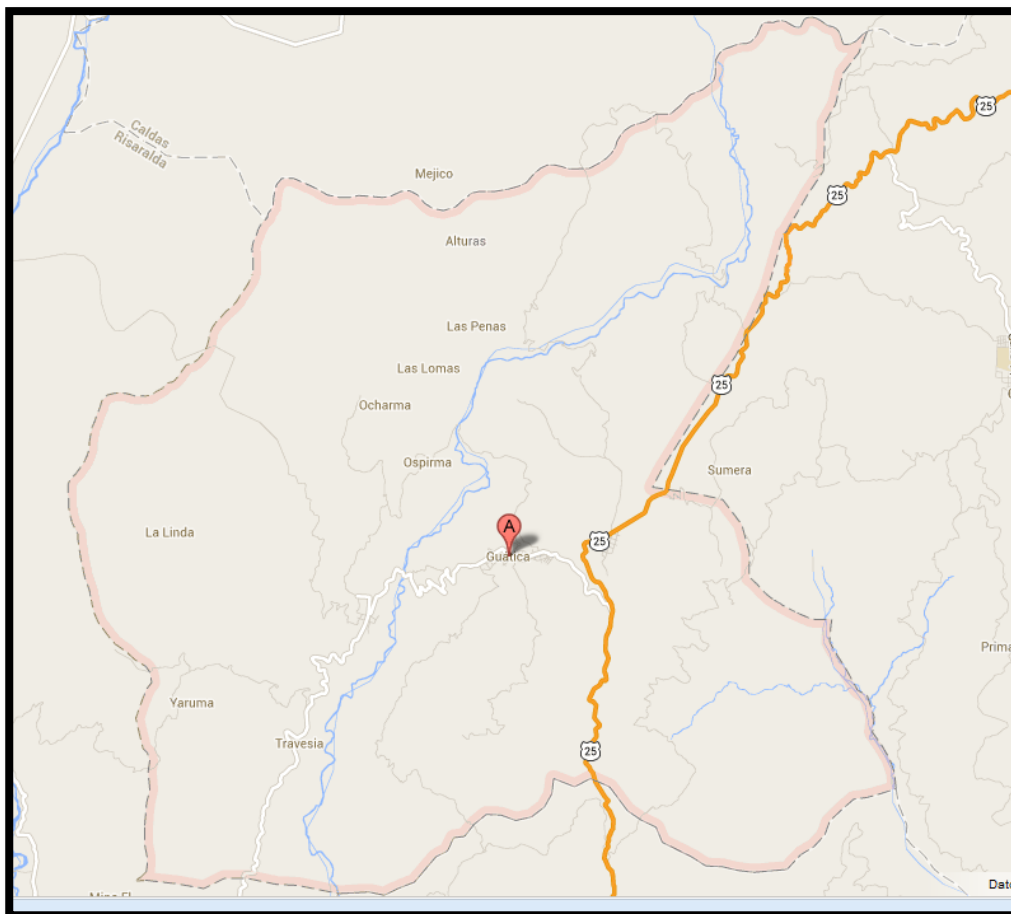

### 1.1.3 Accesibilidad geográfica

El municipio de Guática como vías de comunicación la troncal de occidente con la cual se puede comunicar con los municipios de Pereira, Quinchia, Anserma, Manizales, por la vía Guática, Santa Ana – Travesías, se



puede comunicar con los municipios de Belén y Mistrato, a continuación se relaciona las distancias en kilómetros de los municipios más relevantes comercialmente para el municipio

**Tabla 2. Tiempo de traslado, tipo de transporte y distancia en kilómetros municipio de Guática Risaralda, 2013**

Municipio de Destino	Tiempo de llegada desde el municipio más alejado a la ciudad capital del Guática Risaralda, en minutos.	Distancia en Kilómetros desde el municipio más alejado a la ciudad capital del departamento	Tipo de transporte desde el municipio más alejado a la ciudad capital del departamento
PEREIRA	2.40	88.5	Terrestre
QUINCHA	0.50	14.3	Terrestre
BELEN DE UMBRIA	1.06	20.7	Terrestre
MISTRATO	0.70	18.1	Terrestre

Fuente: Google Maps.

**Mapa 3. Vías de comunicación de Guática Risaralda, 2013**

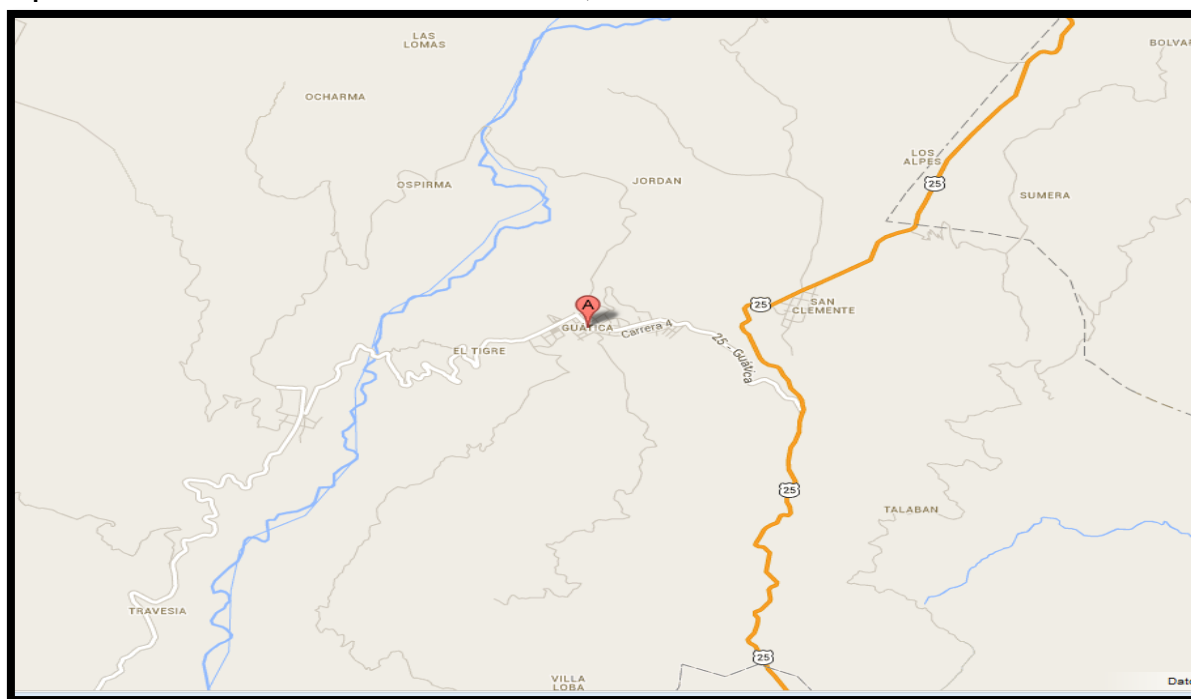

## 1.2 Contexto demográfico

### Población total

Durante el año 2014 se estima una población total de 15396, contrastada con la población de 2005 que fue de 15721, lo que representa una disminución del 2.3 % del 2005 al 2013.

### Población por área de residencia urbano/rural



El Municipio de Guática cuenta con un 24.1 % de la población en zona urbana, el restante 75.9 % se encuentra distribuida en la zona rural, información que contrasta con la actividad económica predominante en el municipio, la agricultura.

**Tabla 3 . Población por área de residencia departamento 2013**

Municipio	Población urbana		Población rural		Población total	Grado de urbanización
	Población	Porcentaje	Población	Porcentaje		
<b>Guática Risaralda</b>	3.714	24.12%	11.682	75.88%	15.396	

Fuente: DANE

**EL MUNICIPIO NO CUENTA CON EL MAPA POR AREA DE RESIDENCIA**

**Mapa4. Población por área de residencia deGuática Risaralda, 2013**

**Grado de urbanización**

Describir el grado de urbanización, hace referencia al porcentaje de la población que reside en áreas urbanas respecto a la población total. Haga clic aquí para escribir texto.

**Número de viviendas**

En su territorio, su característica en relación al material y las condiciones de las viviendas y demás información cualitativa relacionada que fortalezca. Haga clic aquí para escribir texto.

**Número de hogares**

Analice el número de personas por hogares, número de hogares por vivienda e información cualitativa que enriquezca el análisis (Mapa6).Haga clic aquí para escribir texto.

Muestre un mapa con la ubicación de los hogares que evidencie sus agrupaciones.

**EL MUNICIPIO NO CUENTA CON EL MAPA DE LOS HOGARES**

**Mapa 5.Ubicación de los hogares deGuática Risaralda, 2013**

## Población por pertenencia étnica

En el municipio esta constituida como comunidad indígena el cabildo emberachami que cuenta con 2.355 personas, que actualmente están en el proceso de reconocimiento por el ministerio del Interior y de justicia, esta comunidad no cuenta con territorio ancestral y están distribuidos por todo el municipio zona urbana y rural.

Tabla 4. Población por pertenencia étnica del Guática Risaralda, 2013

Población étnica	Población urbana		Población rural		Población total	
	Mujeres	Hombres	Mujeres	Hombres	Mujeres	Hombres
Indígena	0	0	1152	1203	1152	1203
ROM (gitana)	0	0	0	0	0	0
Raizal del archipiélago de San Andrés y Providencia	0	0	0	0	0	0
Palenquero de San Basilio	0	0	0	0	0	0
Negro(a), mulato(a), afrocolombiano(a) o Afrodescendiente	0	0	0	0	0	0
Ninguno de las anteriores	0	0	0	0	0	0
Sin información	0	0	0	0	0	0

Fuente: CENSO INDÍGENA 2012

**El municipio no cuenta con el mapa de pertenencia étnica, ya que la población indígena del municipio no tiene asentamiento.**

## Mapa 6. Población pertenencia étnica de Guática Risaralda, 2013

Población total:	15.396 Habitantes
Densidad Poblacional:	153 Habitantes por km <sup>2</sup>
Población Urbana:	3.714 Habitantes
Población Rural:	11.682 Habitantes
Grado de urbanización:	Sin Dato
Número de viviendas:	Sin Dato
Número de hogares:	Sin Dato
Población por pertenencia étnica:	2.355

### 1.2.1 Estructura demográfica

Se muestra la pirámide poblacional del Municipio de Guática, en la cual se comparan los años 2005, 2013 y 2020. Para el año 2005, se observa una base de la pirámide ancha, se evidencia un gran porcentaje de la población entre los 0 y los 14 años, con una cúspide estrecha comparada con los demás años. Para el año 2013, se reduce la población en su base, producto de la disminución en la natalidad y la fecundidad y la población entre los 0 y los 14 años se reduce igualmente, aumentando entre los 15 y los 24 años, observándose un cuello o disminución entre los rangos de 25 a 40 años con proporciones se iguales entre 2005 y 2013 en el grupo de edad de los 25 a los 34 años y se aumenta significativamente entre los 45 años y los 80 años y más. Según proyecciones para el año 2020, se presentará una disminución significativa en la población infantil, en la niñez y la adolescencia y habrá un gran aumento de la población adulta y vieja en el Municipio, más evidente en los Hombres, por consiguiente se presume habrá un aumento en las enfermedades crónicas propias de las personas de estas edades.

Figura 1. Pirámide poblacional de Guática Risaralda, 2005, 2013, 2020

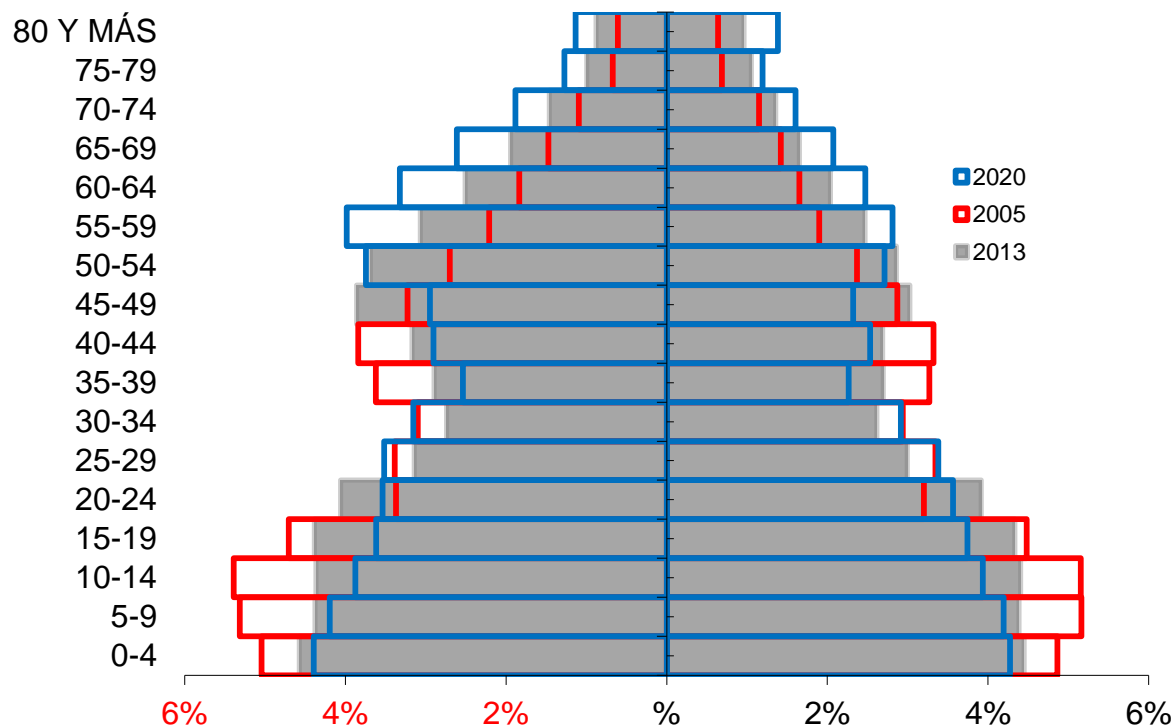

FUENTE: DANE.

### Población por grupo de edad

En la tabla 5 se observa el cambio porcentual de los habitantes por grupo de edad, en los menores de un año se observa un descenso paulatino de la población en donde en el año 2005 representaba el 3.3% mientras que para el 2013 representa el 1.8% y se espera que para el 2020 la proporción de la población en este grupo de edad disminuya a 1.7%, este comportamiento es similar en los grupos de edad de 1 a 4 años, de 5 a 14 años y de 15 a 24 años y 25 a 44 años, así mismo el cambio porcentual en la población de 45 a 59 años va en ascenso para todos los años analizados.

En la población entre 60 y 79 años el aumento en la proporción de la población es el más evidente pasando de 10% del total de la población en el año 2005 a 13% en el 2013 y según proyecciones del DANE para el 2020 este grupo de edad representará el 16.4% del total de la población. A pesar de que el aumento no es tan alto para el grupo de edad de los mayores de 80 años, se observa un aumento constante al pasar de 1.2% en 2005 hasta 1.3% en el 2013 y para el 2020 la proporción en este grupo de edad alcanzará el 2.5%

Tabla 5 .Proporción de la población por ciclo vital, municipio de Guática Risaralda 2005,2013 y 2020.

Grupos de edad	Volumen (número de personas)				
	Años				
	1985	1993	2005	2013	2020
< 1 año	502	424	302	282	263
1 - 4 años	1805	1700	1258	1107	1045
5 -14 años	3675	3846	3311	2699	2445
15 - 24 años	3070	2783	2482	2570	2183
25 – 44 años	3353	4465	4224	3533	3502

45 – 59 años	1646	1771	2405	2920	2794
60 – 79 años	948	1223	1572	2002	2479
> 80 años	50	79	197	283	380
<b>Total</b>	<b>15,049</b>	<b>16,291</b>	<b>15,751</b>	<b>15,396</b>	<b>15,091</b>
<b>Pesos relativos (porcentaje)</b>					
Grupos de edad	Años				
	1985	1993	2005	2013	2020
< 1 año	3.3%	2.6%	1.9%	1.8%	1.7%
1 - 4 años	12.0%	10.4%	8.0%	7.2%	6.9%
5 -14 años	24.4%	23.6%	21.0%	17.5%	16.2%
15 - 24 años	20.4%	17.1%	15.8%	16.7%	14.5%
25 – 44 años	22.3%	27.4%	26.8%	22.9%	23.2%
45 – 59 años	10.9%	10.9%	15.3%	19.0%	18.5%
60 – 79 años	6.3%	7.5%	10.0%	13.0%	16.4%
> 80 años	0.3%	0.5%	1.3%	1.8%	2.5%
<b>Total</b>	<b>100.0%</b>	<b>100.0%</b>	<b>100.0%</b>	<b>100.0%</b>	<b>100.0%</b>

Fuente: DANE.

Puede observarse en las barras de 0 a 4 y 10 a 14 años el descenso de la fecundidad provocado por la crisis económica de los últimos años en el país. Las barras de los grupos de 35 a 44 años son los sobrevivientes de los nacimientos ocurridos en los años posteriores a 1985, período en que la fecundidad alcanzó sus valores más altos. En la cima se aprecia el envejecimiento de la población Guatiqueneña en el año 2020. A partir de su análisis se puede formular hipótesis bastante acertadas sobre el rumbo que se prevé para la población Guatiqueneña en los próximos 15 años. Puede decirse que la población Guatiqueneña con 90 años debe ser tomada en cuenta ya que será la población más alta y vulnerable

Figura 2.Cambio en la proporción de la población por grupo etarios, municipio 2005-2013-2020

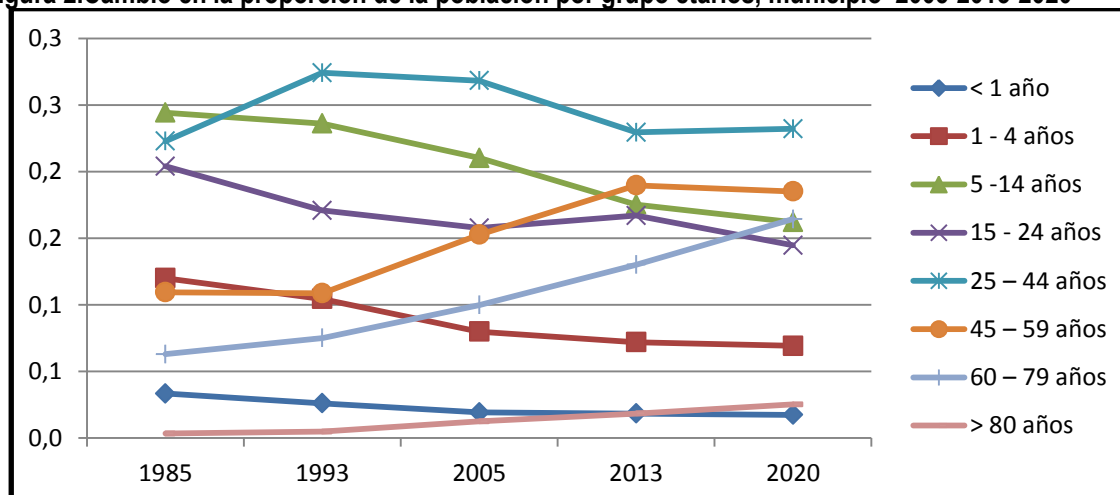

Fuente: DANE 2005

Para la vigencia 2013 se observa una proporción menor de mujeres, evidenciado en el grupo de 25 a 44 años y 45 a 59 años, en el total acumulado se observa con mejor definición, en los menores de un año, de 1 a 4 años y de 5 a 14 años la proporción es igual.

**Figura 3. Población por sexo y grupo de edad de Guática Risaralda, 2013**

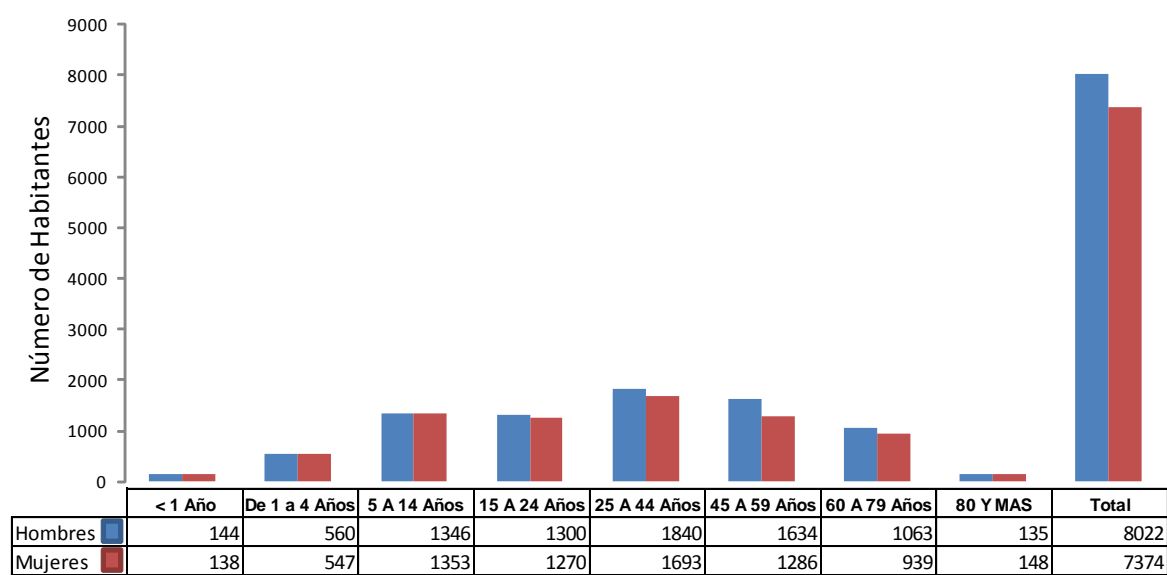

Fuente: DANE 2005

### Otros indicadores demográficos

La razón hombre: mujer:	108
La razón de niños: mujer:	40
El índice de infancia:	42.75
El índice de juventud:	16.69
El índice de vejez:	14.84
El índice de envejecimiento:	36.95
El índice demográfico de dependencia:	58.55
Índice dependencia infantil:	42.75
Índice de dependencia de mayores:	36.95
Índice de friz: interprete el indicador	148

**Tabla 6 . Otros indicadores de estructura demográfica en el municipio de Guática Risaralda, 2005, 2013, 2020.**

Índice Demográfico	Año		
	2005	2013	2020
Poblacion total	15,751	15,396	15,091
Poblacion Masculina	8,124	8,022	7,942
Poblacion femenina	7,627	7,374	7,149



Relación hombres:mujer	106.52	108.79	111
Razón niños:mujer	42	41	42
Índice de infancia	31	27	25
Índice de juventud	22	23	21
Índice de vejez	8	10	13
Índice de envejecimiento	25	39	53
Índice demográfico de dependencia	63.05	58.35	61.35
Índice de dependencia infantil	50.42	42.04	40.90
Índice de dependencia mayores	12.63	16.30	21.22
Índice de Friz	153.20	148.85	149.39

Fuente: DANE.

### 1.2.2 Dinámica demográfica

La Tasa de Crecimiento Natural:	9,81
Interprete el indicador	
La Tasa Bruta de Natalidad:	8,46
Interprete el indicador	
La Tasa Bruta de Mortalidad:	3,94
Interprete el indicador	
La Tasa Neta de Migración:	-4,06

**FUENTE: DANE.**

Se observa que la tasa natalidad es menor a la de crecimiento natural, y que la tasa de mortalidad es inferior a las anteriores, lo que contrasta con la proyección de la reducción de la base de la pirámide poblacional y el ensanchamiento de la cúspide.

**Figura 4. Comparación entre la Tasa de Crecimiento natural y las Tasas Brutas de Natalidad, Mortalidad y de Migrantes del Guática Risaralda, 1985 al 2010**

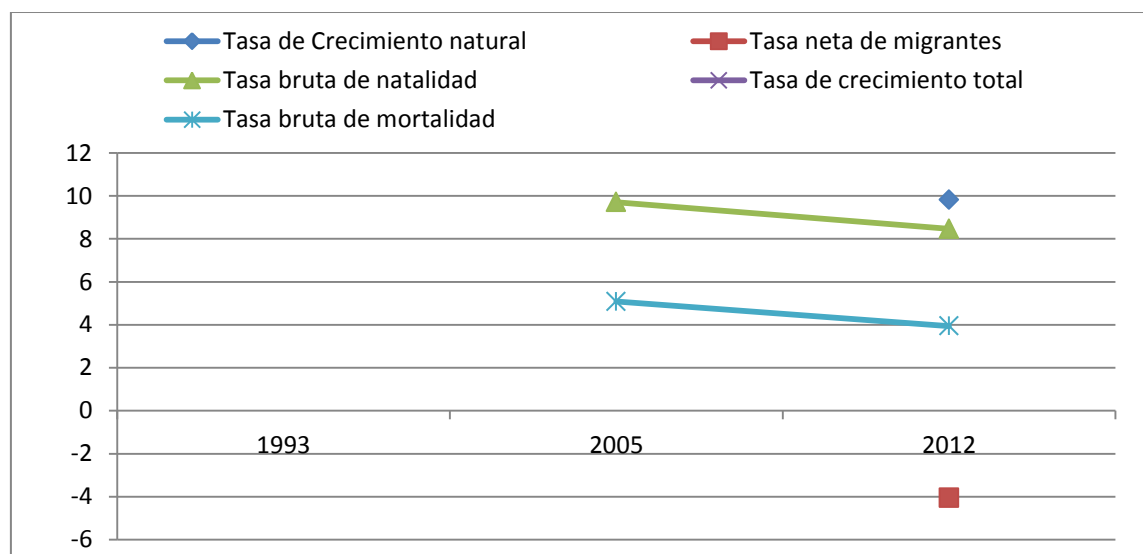

Fuente: DANE.

**Figura 5. Comparación entre las Tasas Brutas de Natalidad y Mortalidad del departamento por Municipio de Guática 2005 a 2011**

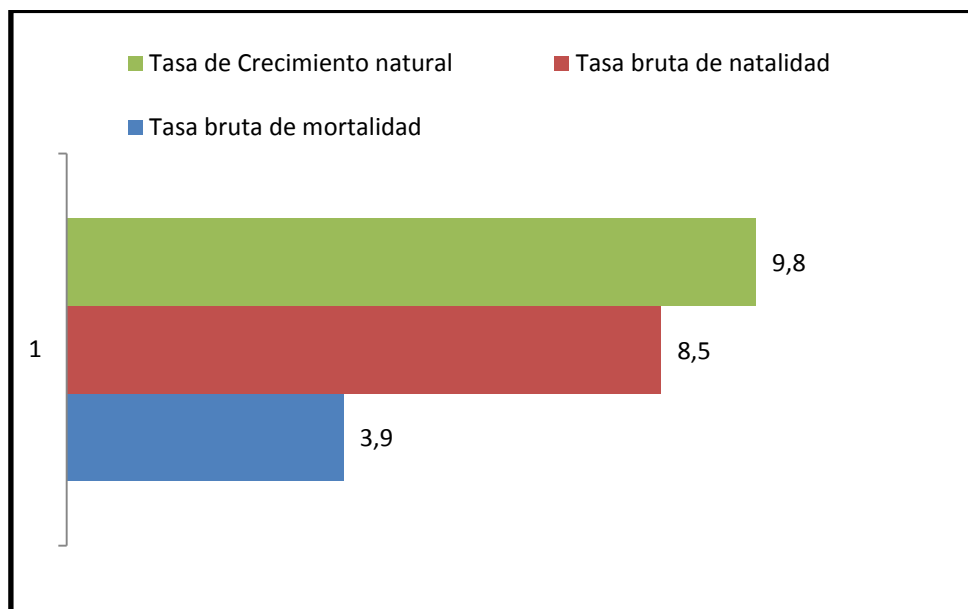

Fuente: DANE.

Teniendo como base la tasa global de fecundidad que es del 2.1 respecto a la tasa de reproducción se observa la disminución de la tasa de natalidad,

La Tasa General de Fecundidad:	63,4
La Tasa Global de Fecundidad –TGF:	2,1
La Edad Media de Fecundidad:	26,06
La Tasa de Reproducción:	0,99

**Tabla 7 .Otros indicadores de la dinámica de la población deGuática Risaralda, 2011**

Indicador	valor
Tasa general de fecundidad - TGF (estimada)	63.4
Tasa global de fecundidad - TGLF, (2010 – 2015)	2.1
Edad media de fecundidad -EMF (estimada)	26.06
Tasa de reproducción (estimada)	0.99

Fuente: DANE.\*información a nivel municipal

## Esperanza de vida

La Esperanza de Vida es expresión del desarrollo socioeconómico del país, el desarrollo integral del sistema de salud, representa el número de años promedio que se espera que un individuo viva desde el momento que nace, si se mantienen estables y constantes las condiciones de mortalidad, para el municipio de Guática, se observa una diferencia de 4.3 años entre hombres y mujeres, teniendo una expectativa de vida mas prolongada mas alta las mujeres.

Figura 6. Esperanza de vida al nacer, por sexo, Municipio 2012



Fuente: DANE.

### 1.2.3 Movilidad forzada

El desplazamiento forzado interno constituye una violación de los Derechos Humanos, el Derecho Internacional, los derechos constitucionales y la dignidad. En consecuencia, es de interés reconocer este evento en su Guática Risaralda, pero también es necesario identificar las condiciones sociales (enfrentamiento militar, las disputas por la tierra y la usurpación ilegal de predios, los grupos armados), y los efectos sobre el municipio receptor como elevación de índices de pobreza, agudización de los conflictos armados internos, la modificación en las formas de ocupación y prácticas culturales.

Grupo de edad	No. Mujeres victimizadas de desplazamiento	No. Hombres victimizados de desplazamiento	No. LGBTI victimizados de desplazamiento
0 a 4 años	17	20	0
05 a 09 años	30	35	0
10 a 14 años	52	54	0
15 a 19 años	44	37	0
20 a 24 años	35	27	0
25 a 29 años	28	26	0
30 a 34 años	28	17	0
35 a 39 años	27	18	0
40 a 44 años	21	20	0



<b>45 a 49 años</b>	16	12	0
<b>50 a 54 años</b>	13	15	0
<b>55 a 59 años</b>	12	4	0
<b>60 a 64 años</b>	12	12	0
<b>65 a 69 años</b>	9	8	0
<b>70 a 74 años</b>	1	1	0
<b>75 a 79 años</b>	1	1	0
<b>80 años o más</b>	3	5	0
<b>TOTAL</b>	<b>349</b>	<b>312</b>	<b>NO REGISTRA DATOS</b>

Fuente: Registro Único de Víctimas con fecha de corte agosto 31/13, Bodega de Datos de SISPRO  
LGBTI: Lesbianas, Gais, Bisexuales y personas Transgénero

Los ciclos vitales presentados en este documento obedecen a la reglamentación generada en las diferentes políticas públicas en el territorio nacional, por lo tanto, se entenderá como primera infancia a los menores de 5 años de edad, infantes a los niños y niñas entre 6 a 11 años, adolescentes a las personas entre 12 a 18 años, jóvenes a personas entre 14 a 26 años, adultos entre 27 a 59 años y persona mayor a los mayores de 60 años (Ministerio de Salud y Protección Social).

### **Conclusiones**

Al finalizar del primer capítulo de la caracterización del territorio en los contextos territorial y demográfico en el ámbito Municipal, la principal conclusión se remite al hecho de la disminución de la población infantil y el aumento de la expectativa de vida, llevados a una tasa de mortalidad baja, que se refleja en la disminución de la base de la pirámide poblacional y el ensanchamiento de la cúspide de la misma, en resumen el envejecimiento de la población, que puede traer a futuro un aumento del impacto de las enfermedades crónicas no transmisibles.

## 2. CAPÍTULO II. ABORDAJE DE LOS EFECTOS DE SALUD Y SUS DETERMINANTES

Se realizará el análisis de la mortalidad por las grandes causas, específica por subgrupo y materno – infantil y de la niñez; así como la morbilidad atendida y los determinantes de salud intermediarios y estructurales. El análisis incorporará variables que causen gradientes como el género, el nivel educativo, área de residencia, afiliación, etnia, desplazamiento y condición de discapacidad.

### 2.1 Análisis de la mortalidad

#### 2.1.1 Mortalidad general por grandes causas

##### *Ajuste de tasas por edad general*

Las enfermedades del sistema circulatorio son la principal causa de mortalidad en el Municipio en todos los años analizados, a excepción de 2006 que tuvo mayor incidencia las neoplasias. Se observa un pico en el año 2005, donde se alcanza tasas de 206 por 100.000 habitantes, y disminución en los años 2006 y 2010 con tasas de 85 y 112 por 100.000 habitantes respectivamente.

La segunda causa de mortalidad la ocupa las demás causas, como se observa en la figura, esta causa de mortalidad muestra descenso estable, de 106 por 100.000 habitantes observado en el año 2008, pasó a una tasa de 88.4 por 100.000 habitantes en el año 2011.

Las neoplasias son la tercera causa de mortalidad en el Municipio de Guática, el comportamiento, se observa un pico en el año 2005, con 139 muertes por cada 100.000 habitantes, descendió a 34 muertes por 100.000 habitantes en el año 2011.

**Figura 7. Tasa de mortalidad ajustada por edad del municipio, 2005 – 2011**

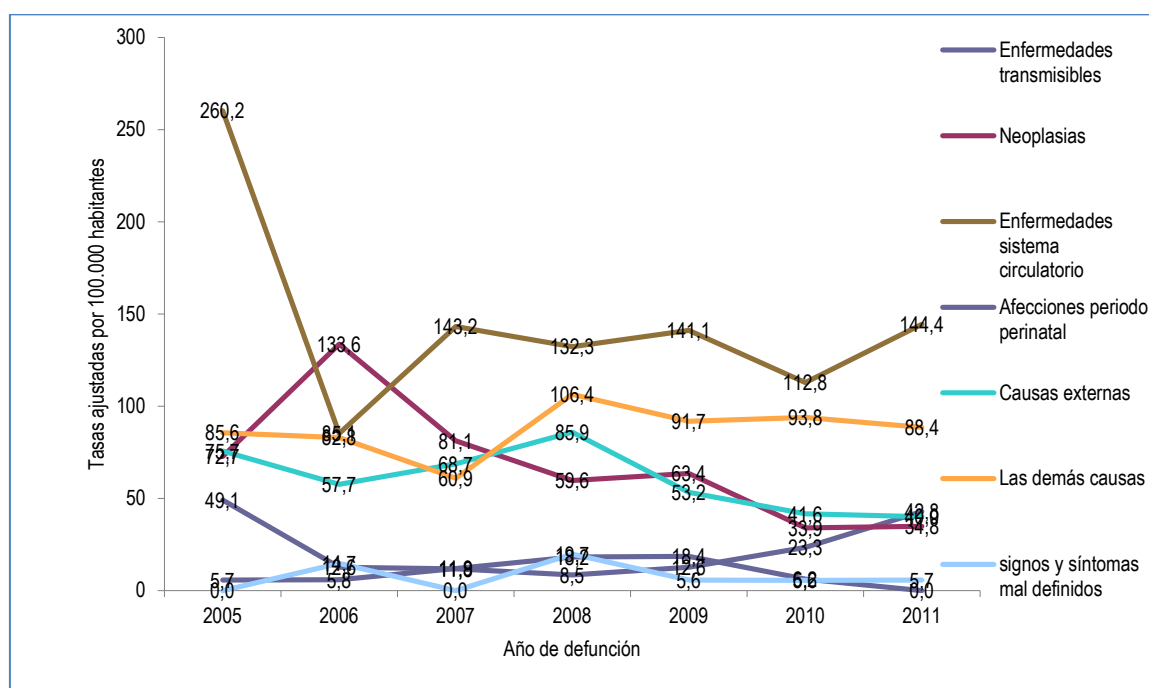

### Ajuste de tasas por edad Hombres

En hombres la principal causa de mortalidad en los años analizados, la constituyen las enfermedades del sistema circulatorio, cuyas tasas de mortalidad se mueven entre 252 por 100.000 hombres y 187 por 100.000. Para el año 2005 la tasa fue de 252.2 por 100.000 y ésta disminuyó a 123.4 por 100.000 en el año 2010.

La segunda causa de mortalidad en hombres son las causas externas cuya tasa más alta se presentó en el año 2008 con 144.7 muertes por cada 100.000 hombres, la tasa disminuyó hasta 69.6 por 100.000 en el 2011, la más baja en los años analizados

En el tercer lugar se encuentran las demás causas cuyas tasas de mortalidad aumentaron de 36.2 por 100.000 en el 2005 a 85.5 en el año 2011.

En el cuarto lugar en mortalidad en hombres se encuentran las neoplasias, la tendencia ha sido hacia la disminución, de un pico en 2006 de 197.5 por 100.000 hombres, para pasar a 33.4 por 100.000 en el 2011

**Figura 8. Tasa de mortalidad ajustada por edad para los hombres del municipio, 2005 – 2011**

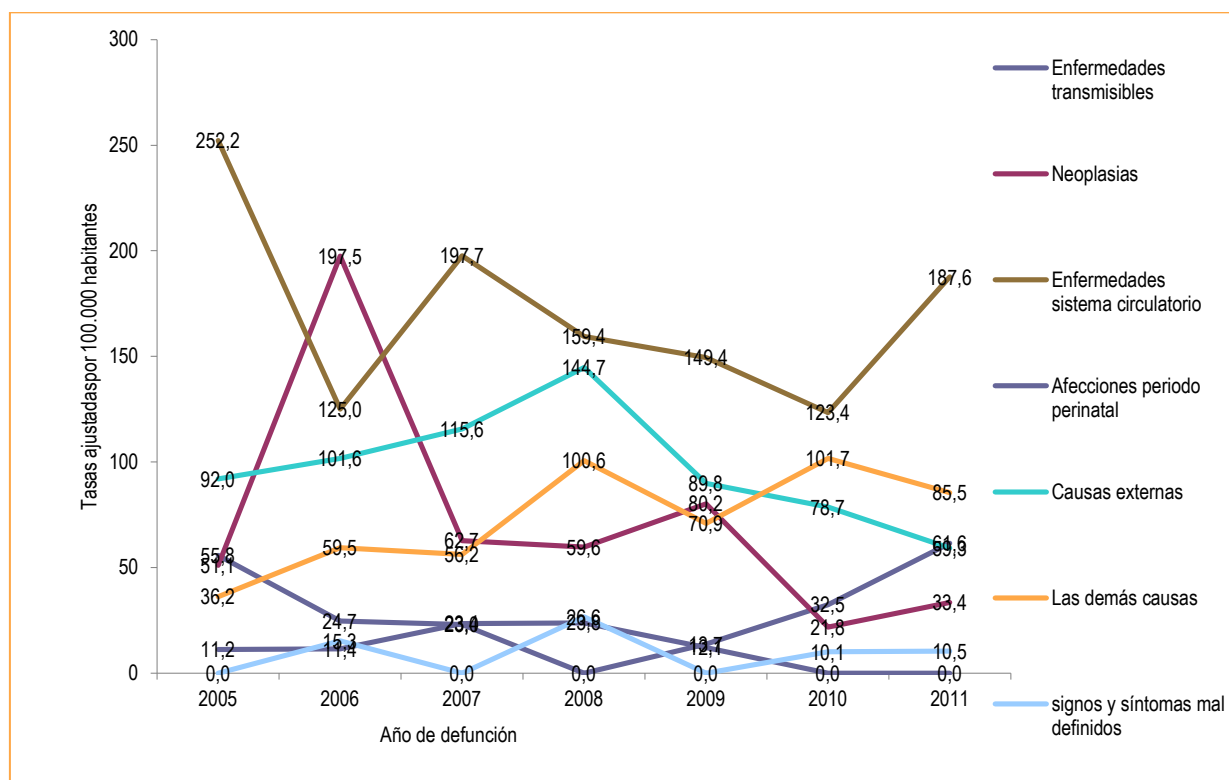



## AJUSTE DE TASAS POR EDAD MUJERES

En cuanto a las mujeres, al igual que en los hombres, la principal causa de mortalidad son las enfermedades del sistema circulatorio, cuyas tasas de mortalidad son más bajas que las de los hombres, la tasa de mortalidad más alta se presentó en el año 2005 con 268.6 por 100.000 mujeres, disminuyó a 40.7 por 100.000 en el 2006 y aumentó nuevamente a 131.3 por 100.00 en el 2009, para disminuir nuevamente a 102.3 en el año 2011.

La segunda causa de mortalidad en mujeres son las demás causas cuya tasa de mortalidad pasó de 135 por 100.000 en el año 2005 a 63.1 por 100.000 en el 2007 y aumentar a 93.2 en el año 2011.

Las neoplasias son la tercera causa de mortalidad en mujeres cuya tendencia es al descenso a partir del año 2007.

La cuarta causa de mortalidad en mujeres son las enfermedades transmisibles, cuya tasa de mortalidad disminuyó de 43.1 por 100.000 mujeres en el año 2005 a 23.8 por 100.000 mujeres en el año 2011.

**Figura 9. Tasa de mortalidad ajustada por edad para las mujeres de Guática Risaralda, 2005 – 2011**

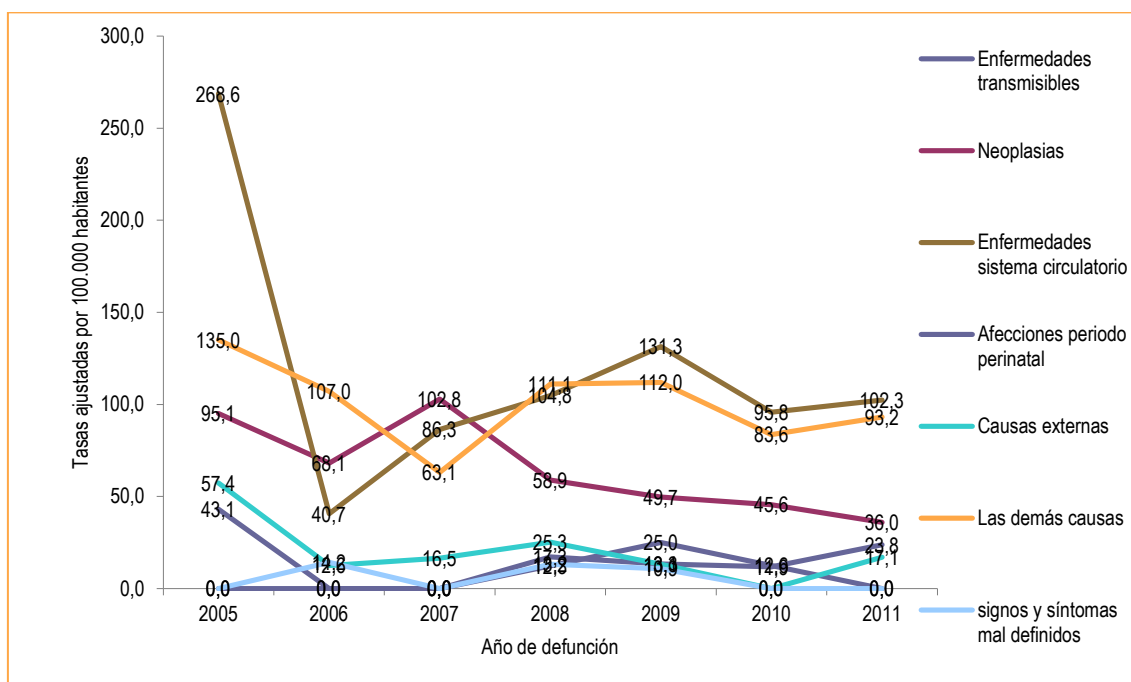

### Años de Vida Potencialmente Perdidos –AVPP

Los años de vida potencialmente perdidos es un indicador que muestra el comportamiento de la mortalidad en edades tempranas de la vida y por consiguiente dan una idea de los años que se pierden por mortalidad prematura.

Para el Municipio de Guática en general, las causas externas representan el mayor porcentaje de años de vida potencialmente perdidos, esta gran causa a pesar que es la primera en todos los años analizados, ha tenido un descenso significativo, al pasar en 2005 de 31.08 AVPP a 16.77 en el año 2011, es decir que de 2005 a 2011 las causas externas han disminuido su contribución a AVPP en el departamento.

La segunda gran causa son las enfermedades del sistema las cuales pasaron de 39.5 AVPP en 2005 a 20.74 en el año 2011

La tercera gran causa la ocupa las demás causas, la cual ha tenido un comportamiento estable en los años analizados con un leve ascenso de 2005 a 2011.

Las grandes causas que menos aportan a los AVPP son los signos y síntomas mal definidos

**Figura 10. Años de Vida Potencialmente Perdidos –AVPP por grandes causas lista 6/67 municipio de Guática Risaralda, 2005 – 2011**



Al analizar los AVPP para los hombres, se encuentra igualmente que las causas externas ocupan el primer lugar con 40.56 de AVPP para el año 2005, con su posterior disminución en 2011 al 23.83 de AVPP para el año 2011.

La segunda gran causa que representa el mayor número de AVPP es las enfermedades del Sistema Circulatorio, seguidas por las demás causas, le siguen en su orden las neoplasias, que pasaron de 10.72 AVPP en el 2005 a 3.86 en el 2011.

**Figura 11. Años de Vida Potencialmente Perdidos –AVPP por grandes causas lista 6/67 en hombres de Guática Risaralda, 2005 – 2011**

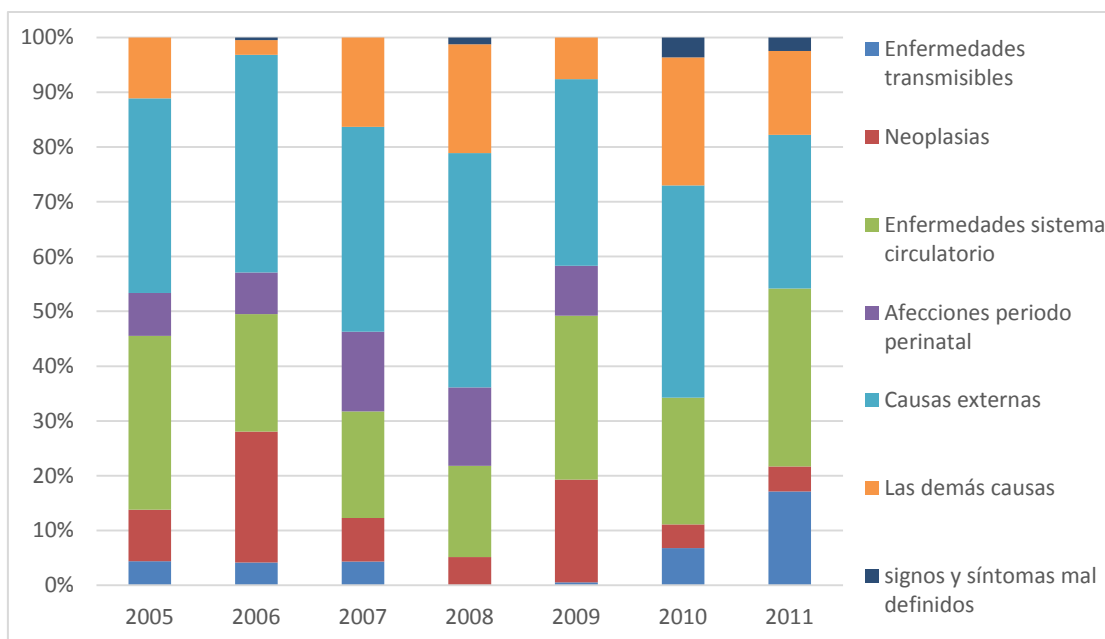

Contrastando con lo que sucede en los hombres, las demás causas representan el mayor porcentaje de AVPP en las , sin que haya habido un descenso significativo a través de tiempo. Las neoplasias ocupan el segundo lugar en AVPP en las mujeres y su comportamiento se ha mantenido estable, le siguen en su orden las enfermedades del sistema circulatorio, las causas externas y las enfermedades transmisibles.

**Figura 12. Años de Vida Potencialmente Perdidos –AVPP por grandes causas lista 6/67 en las mujeres deGuática Risaralda, 2005 – 2013**

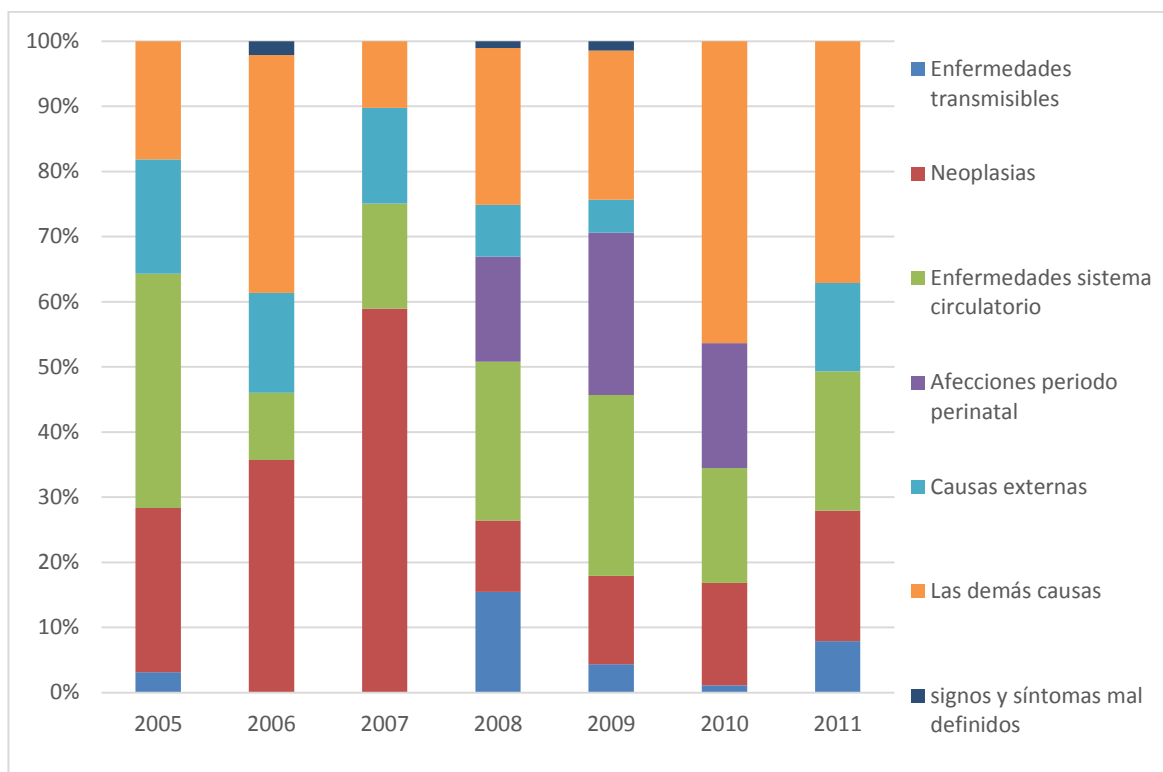

Fuente: DANE.

### Tasas ajustadas de los años de Vida Potencialmente Perdidos –AVPP

Figura 13. Tasa de AVPP por grandes causas lista 6/67 general deGuática Risaralda, 2005 – 2013

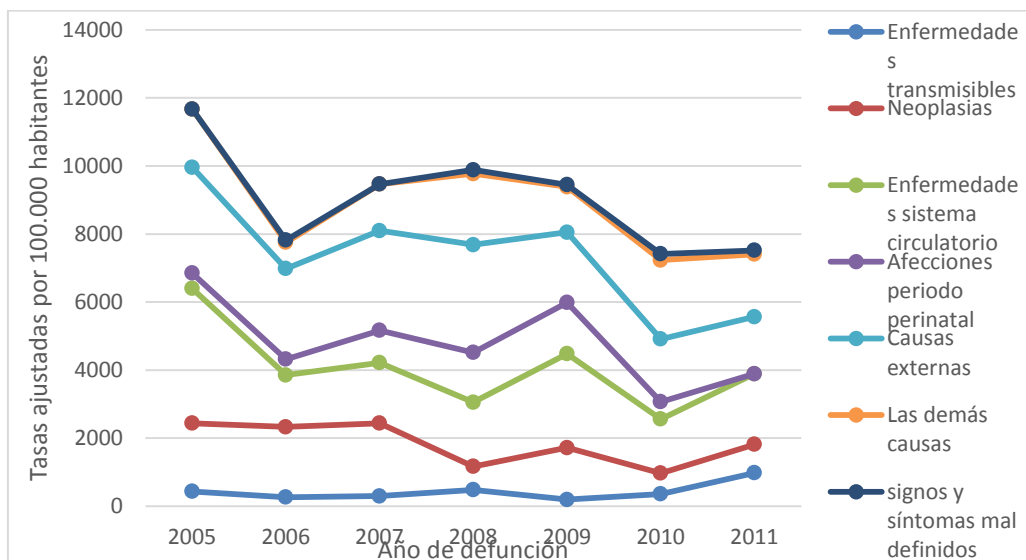

### Tasa de AVPP ajustada por edad en hombres

Figura 14. Tasa de AVPP por grandes causas lista 6/67 ajustada en las mujeres deGuática Risaralda, 2005 – 2011

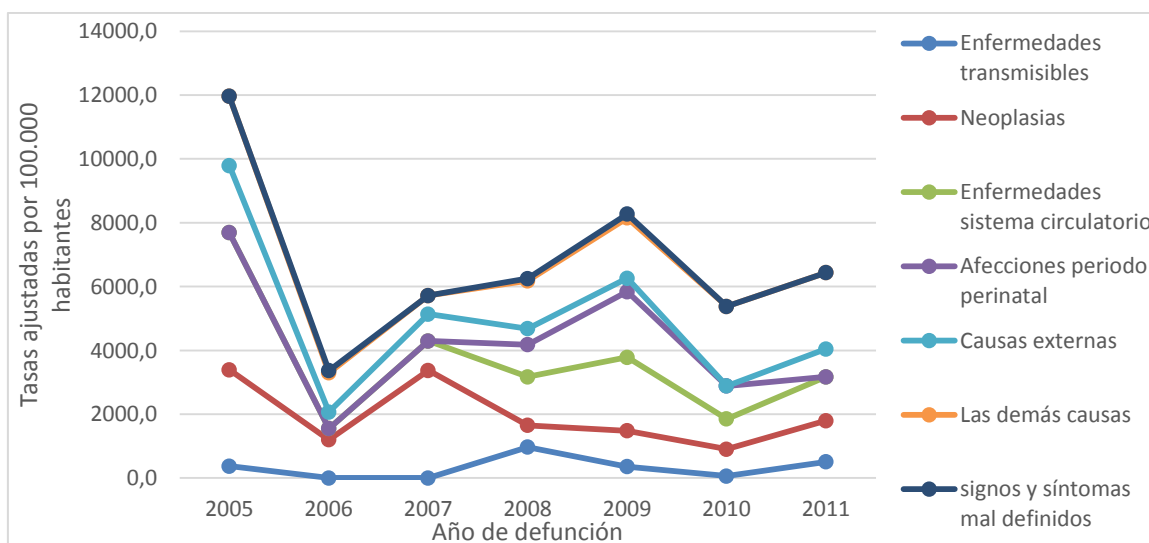

## Tasa de AVPP ajustada por edad en las mujeres

Figura 15. Tasa de AVPP por grandes causas lista 6/67 ajustado en los hombres de Guática Risaralda, 2005 – 2011

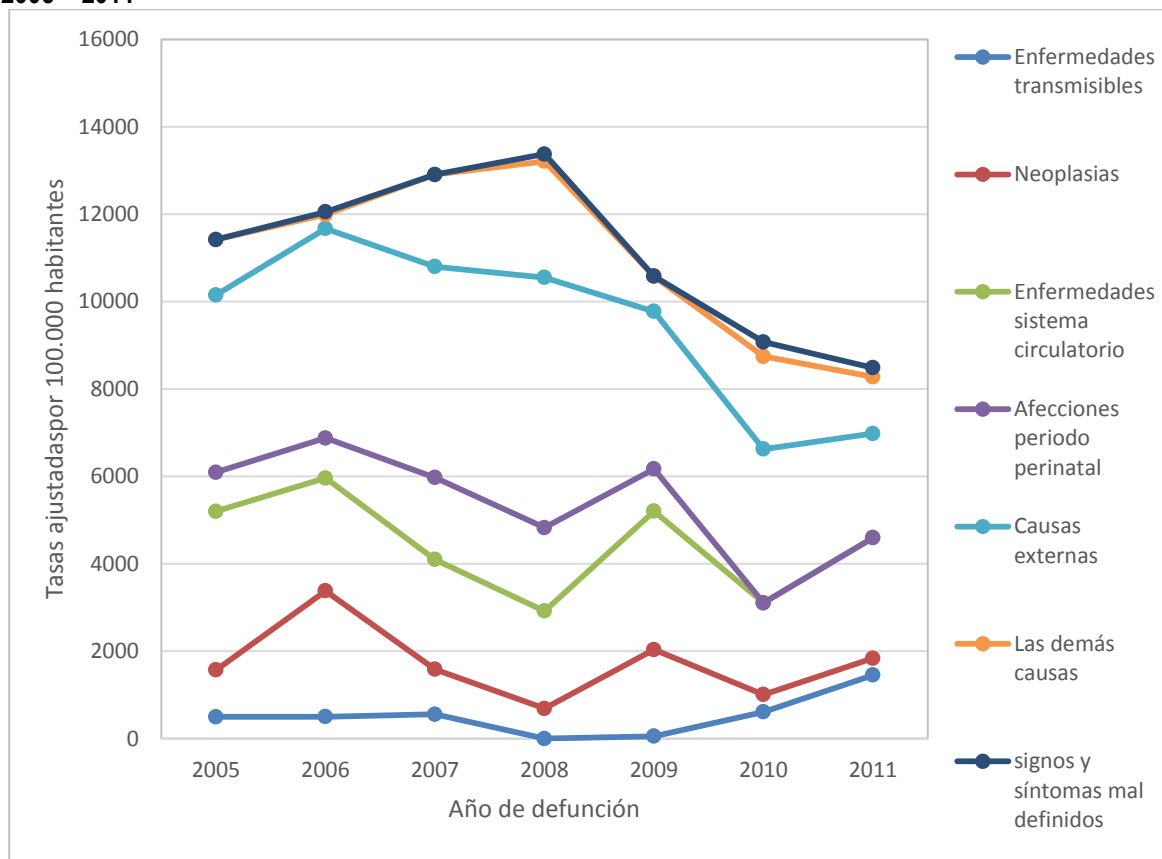

Fuente: DANE.



## 2.1.2 Mortalidad específica por subgrupo

### Tasas ajustadas por la edad

#### Enfermedades transmisibles

Las infecciones respiratorias agudas, ocupan el primer lugar en mortalidad dentro del grupo de las enfermedades transmisibles en los hombres. La tasa de mortalidad por esta causa tuvo un descenso en los años 2005 y 2006 (27.18 y 12.48 por 100.000 habitantes), a partir del año 2007 hasta el 2009, la tasa se mantuvo en 0.0, para aumentar nuevamente la tasa de mortalidad por esta causa en el año 2010 y 2011 donde alcanzó una tasa de 21.57 y 51.08 por 100.000 habitantes respectivamente, siendo éste último, el pico más alto de mortalidad por esta causa.

La segunda causa de muerte en hombres en los años analizados lo ocupa la Septicemia. El año donde la tasa de mortalidad por esta causa fue más alta es el 2005 con 15.7 por 100.000, tasa que disminuyó a 0.0 en los años 2006, 2008, 2009 y 2010, pasó a 10.5 por 100.000 en el año 2011.

Las enfermedades infecciosas intestinales se constituye en la tercera causa de mortalidad en el municipio, en hombres, entre el año 2005 y 2008 no se presentaron casos. Para los años 2009 y 2010, las tasas aumentaron nuevamente a 13.7 y 10.8 por 100.000 respectivamente, en el 2011, volvió a descender a 0.0.

**Figura 16. Tasa de mortalidad ajustada por edad para las enfermedades transmisibles en hombres del Guatía Risaralda, 2005 – 2011**

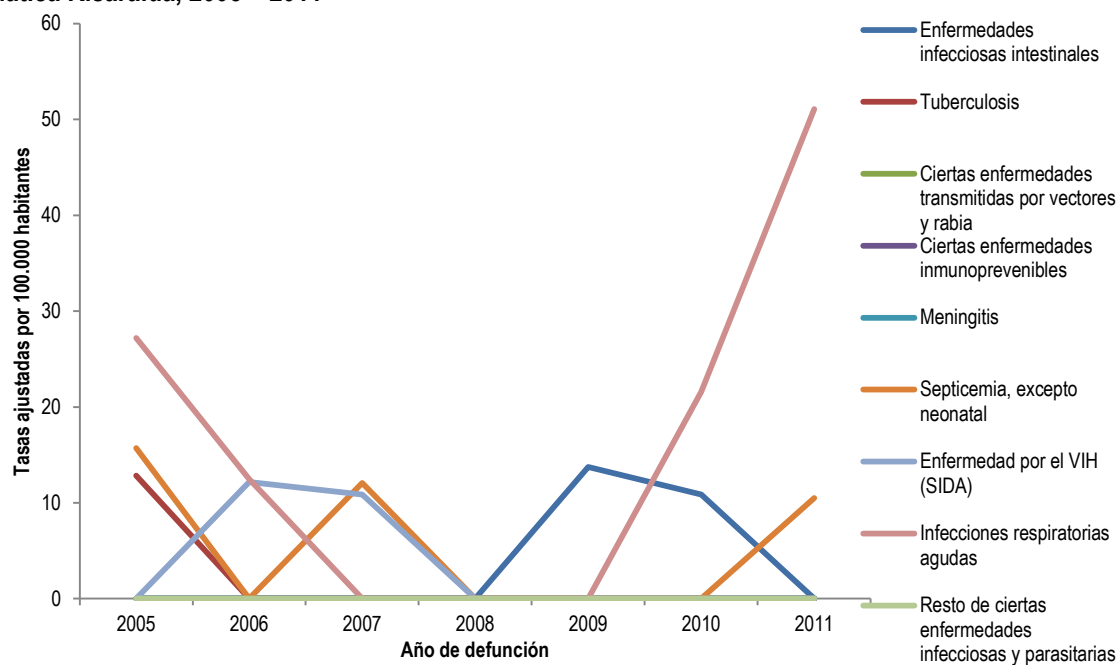

En mujeres, son de lejos las infecciones respiratorias agudas las que ocupan el primer lugar en mortalidad por enfermedades transmisibles. El pico más alto se presentó en el año 2011 con una tasa de mortalidad de 23.8 por 100.000, y el más bajo en los años 2006, 2007 y 2008 con 0.0 por 100.000.

La segunda causa de mortalidad son las enfermedades infecciosas intestinales en las mujeres con 17.3 por 100.000 habitantes, para el resto de las vigencias no se presentaron casos.

La tercera causa de mortalidad en mujeres es la Tuberculosis, donde en el 2005 se presentó con 14.95 por 100.000 y éste cayó a partir del 2006 a 0 casos hasta el 2011.

**Figura 17. Tasa de mortalidad ajustada por edad para las enfermedades transmisibles en mujeres del Guatía Risaralda, 2005 – 2011**

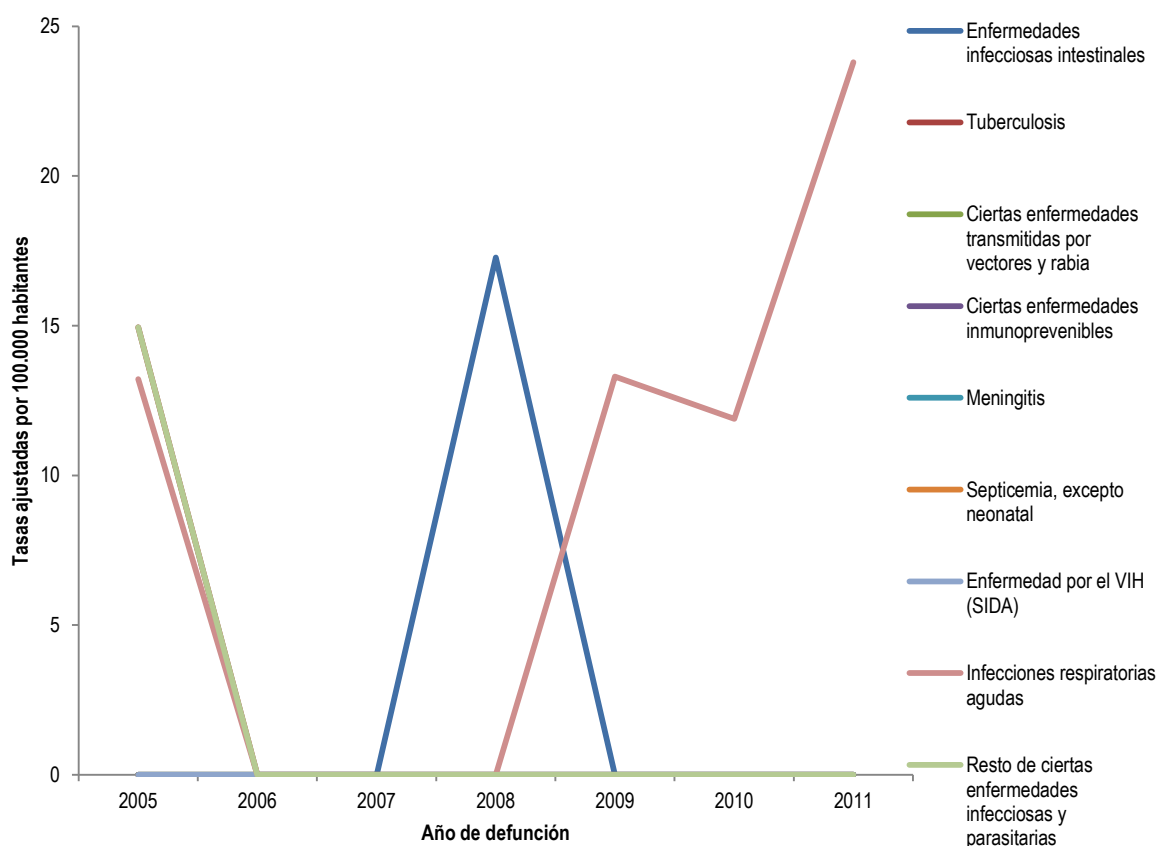

Fuente: DANE.

## Neoplasias

En hombres, la principal causa de mortalidad por neoplasias en los años analizados la constituye el tumor maligno de la tráquea, los bronquios y el pulmón, cuya tasa de mortalidad más alta se registró en el año 2006 con 63.39 por 100.000 hombres, ya en el 2007 la tasa disminuyó a 12.08 por 100.000, y tuvo un descenso paulatino desde el 2008 hasta el 2009 al pasar de 12.3 a 11.2 por 100.000 respectivamente, para luego disminuir a 0 en los años 2010 y 2011.

El tumor maligno de próstata se constituye en la segunda causa de mortalidad en hombres en los años analizados, su tasa más baja ocurrió en el año 2005, 2010 y 2011 ya que no se registraron casos, la tasa más alta se presentó en el año 2009 donde se presentó una tasa de 27.4 por 100.000 hombres.

Los tumores malignos de los órganos digestivos y del peritoneo, excepto estómago y colon, son la tercera causa de mortalidad por neoplasias en hombres. La tasa de mortalidad más alta por esta causa se presentó en los años 2005 y 2006 con 25.6 y 26.1 por 100.000 hombres respectivamente y a partir del año 2009 al 2011 no se registraron casos por esta causa.

Cabe mencionar que el tumor maligno de estómago se ubica como la cuarta causa de muertes por neoplasias, sin embargo se observa reducción significativa en las tasas de mortalidad en los años analizados excepto en el año 2006 donde se presentó la tasa más alta con 24.9 por 100.000

**Figura 18. Tasa de mortalidad ajustada por edad para las neoplasias en hombres de Guática Risaralda, 2005 – 2011**

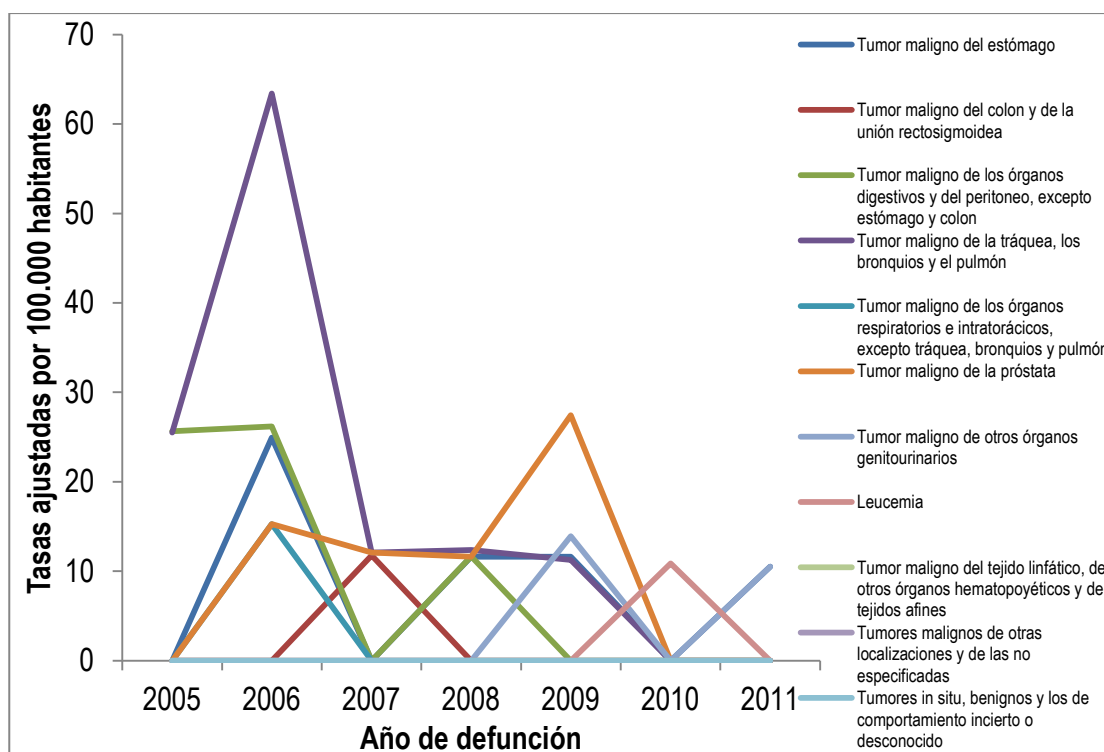

Fuente: DANE.

En cuanto a mortalidad por neoplasias en mujeres, se encuentra que la principal causa de mortalidad por neoplasias es el tumor maligno mama cuya tasa más alta se registró en el año 2005 con 25.5 por 100.000 mujeres, reduciendo en los años 2007, 2008 y 2010 donde se registró un promedio de 11.7 por 100.000 por 100.000 mujeres y en los demás años no se registraron casos.

Los tumores malignos de otras localizaciones y de las no especificadas son en mujeres la segunda causa de mortalidad, en el año 2007 la tasa de mortalidad fue de 27.1 por 100.000 mujeres, esta tasa disminuyó a 12.7 por 100.000 en el año 2011, y en los demás años no se registraron casos.

La tercera causa de mortalidad en mujeres en los años analizados es el tumor maligno de los órganos digestivos y del peritoneo, excepto estómago y colon, en el año 2009 se presentó la tasa más alta de mortalidad con 25.6 por 100.000 mujeres, ésta disminuyó a 11.9 por 100.000 en el año 2011 y en los años 2007 y 2008 se presentaron 11.6 y 11.5 por 100.000 mujeres, en los demás años no se registraron casos.

El tumor maligno de otros órganos genitourinarios se ubica como la cuarta causa de mortalidad en mujeres en los años analizados, la tasa más alta fue registrada en el año 2009 con 23.9 por 100.000 mujeres, a partir del año 2010, las tasas han tenido una tendencia a la disminución que van desde 12.8 y 11.2 por 100.000 mujeres, en los años 2010 y 2011, en los demás años no se registraron casos.

Es de resaltar que el tumor maligno de estómago ha tenido una tendencia de cero casos desde el año 2009.

**Figura 19. Tasa de mortalidad ajustada por edad para las neoplasias en mujeres de Guática Risaralda, 2005 – 2011**



#### Enfermedades del sistema circulatorio

Las enfermedades isquémicas del corazón ocupan el primer lugar en mortalidad en lo que se refiere a enfermedades del sistema circulatorio en hombres. En el año 2005, la tasa de mortalidad por esta causa fue de 192.1 por 100.000 hombres, en el año 2006 hubo un descenso al pasar a 63.7 por 100.000 hombres, pero

ya en el año 2007 se presentó un ligero aumento al presentar una tasa de mortalidad de 79.1 por 100.000 hombres. Posteriormente en el año 2008 la tasa disminuyó a 58.4 por 100.000 hombres y en el 2009 a 38.4, para aumentar nuevamente a 106.9 en el 2011.

En segundo lugar se ubican las enfermedades cerebrovasculares, cuyas tasas de mortalidad van desde 15.4 por 100.000 en el año 2005, pasando por 75.0 por 100.000 en el año 2009, año en el cual se presentó la tasa más alta, en el 2010 ésta disminuyó levemente a 69.9 por 100.000 hombres, para seguir disminuyendo, presentando en el año 2011 una tasa de 32.8 por 100.000.

La tercera causa de mortalidad por enfermedades del sistema circulatorio en hombres son las enfermedades hipertensivas, las tasas de mortalidad por esta causa son mucho menores que las de enfermedades isquémicas, presentando para el año 2005 una tasa de 31.4 por 100.000 hombres y para el 2011 10.6 por 100.000 hombres.

**Figura 20. Tasa de mortalidad ajustada por edad para las enfermedades del sistema circulatorio en hombres de Guática Risaralda, 2005 – 2011**

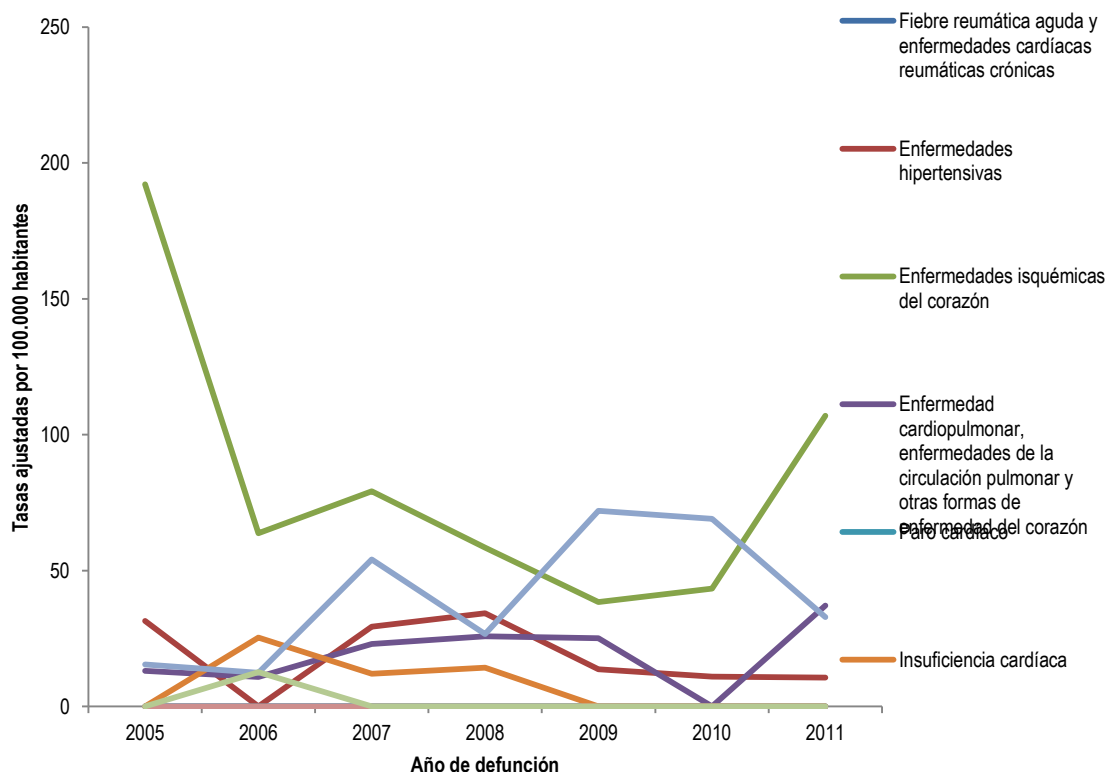

Fuente: DANE.

Figura 21. Tasa de mortalidad ajustada por edad para las enfermedades del sistema circulatorio en mujeres de Guática Risaralda, 2005 – 2011

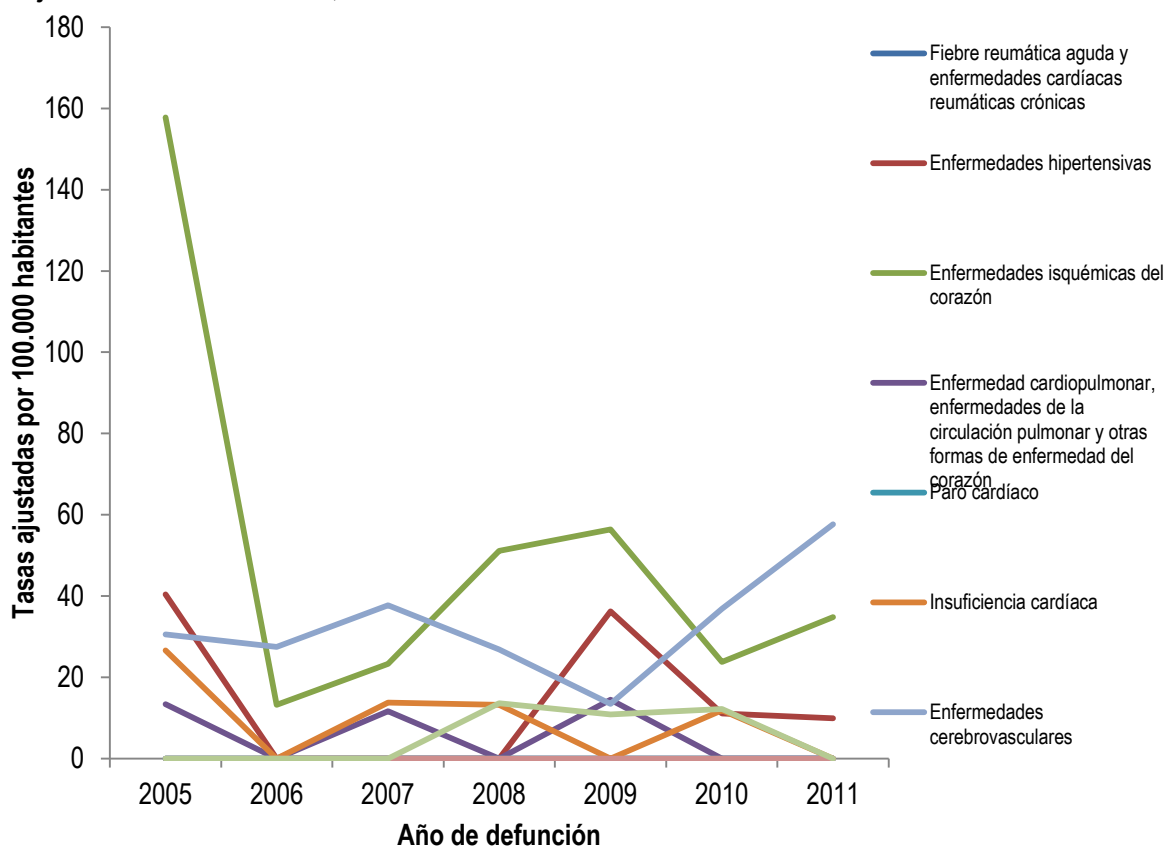

Fuente: DANE.

## Ciertas afecciones originadas en el periodo perinatal

Figura 22. Tasa de mortalidad ajustada por edad para ciertas afecciones originadas en el periodo perinatal en hombres de Guatiquia Risaralda, 2005 – 2011



Figura 23. Tasa de mortalidad ajustada por edad para ciertas afecciones originadas en el periodo perinatal en mujeres de Guatiquia Risaralda, 2005 – 2011



## Causas externas

Figura 24. Tasa de mortalidad ajustada por edad para las causas externas en hombres de Guática Risaralda, 2005 – 2011

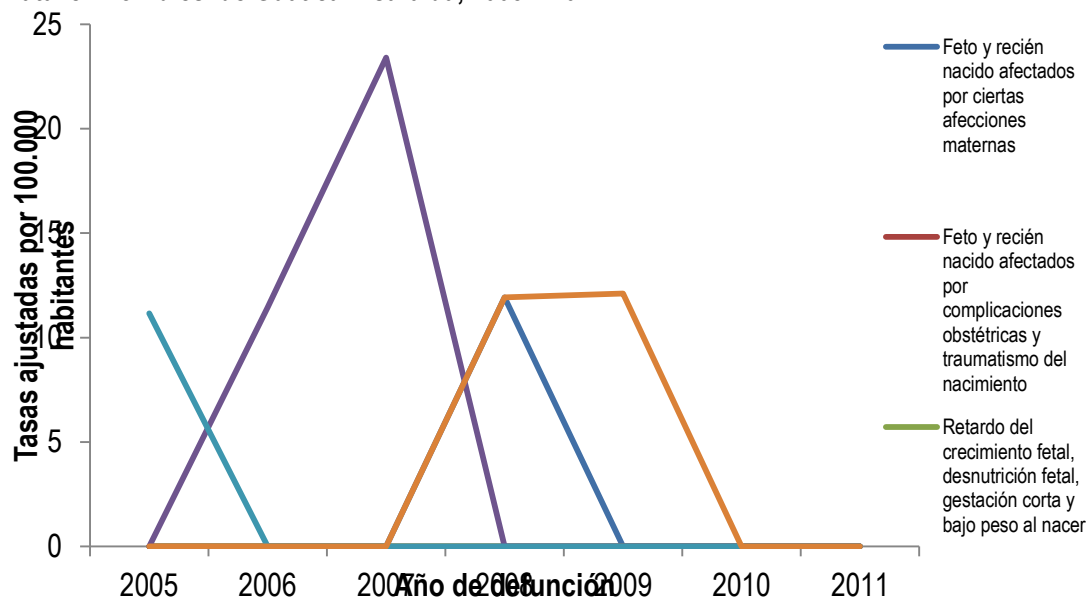
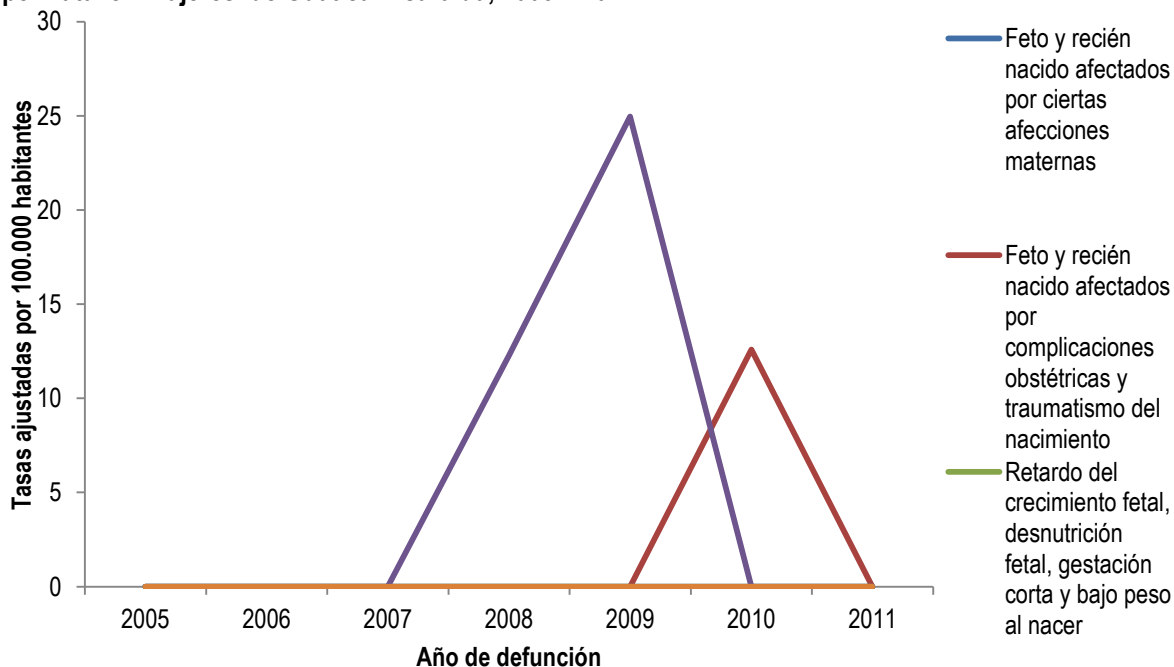
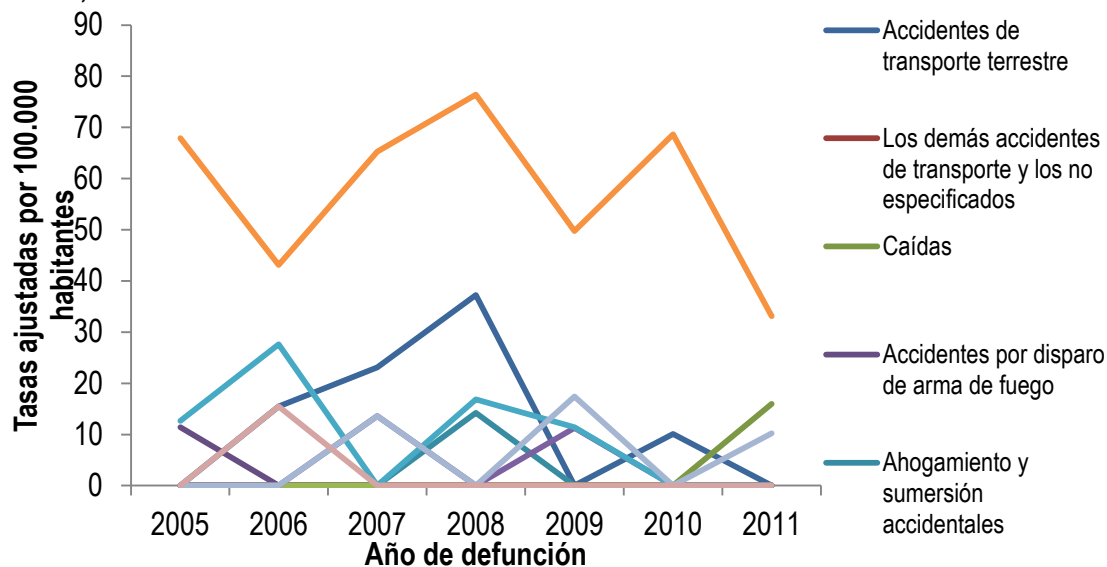

Fuente: DANE.

Figura 25. Tasa de mortalidad ajustada por edad para las causas externas en mujeres de Guática Risaralda, 2005 – 2011

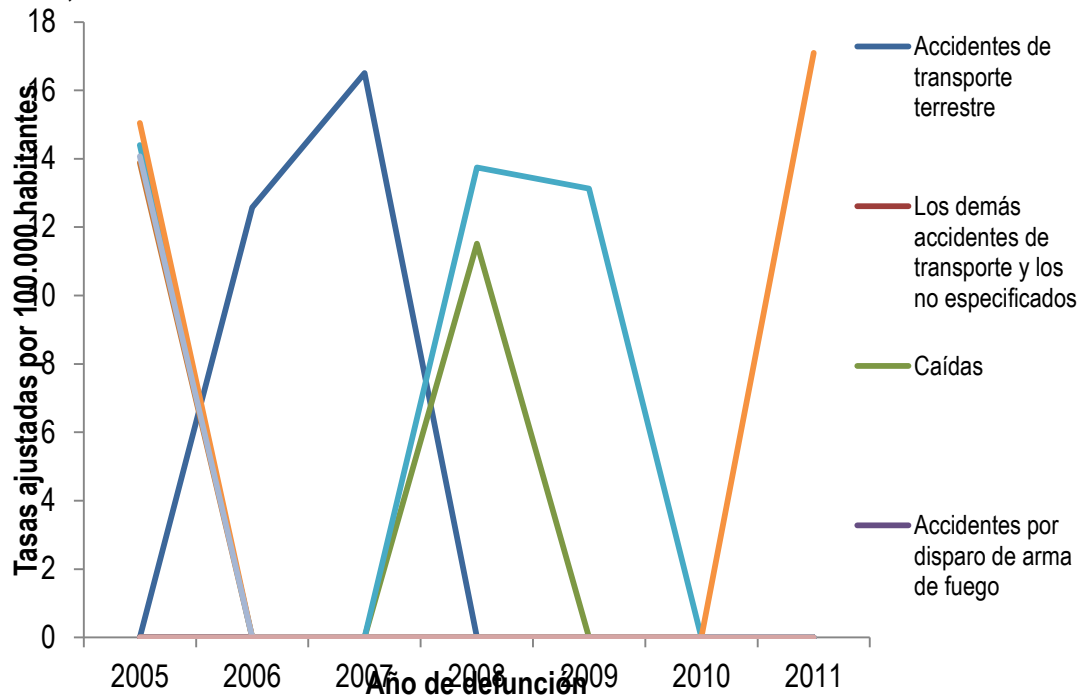

Fuente: DANE.



## Síntomas, signos y afecciones mal definidas

**Figura 26. Tasa de mortalidad ajustada por edad para las demás enfermedades en hombres de Guática Risaralda, 2005 – 2011**

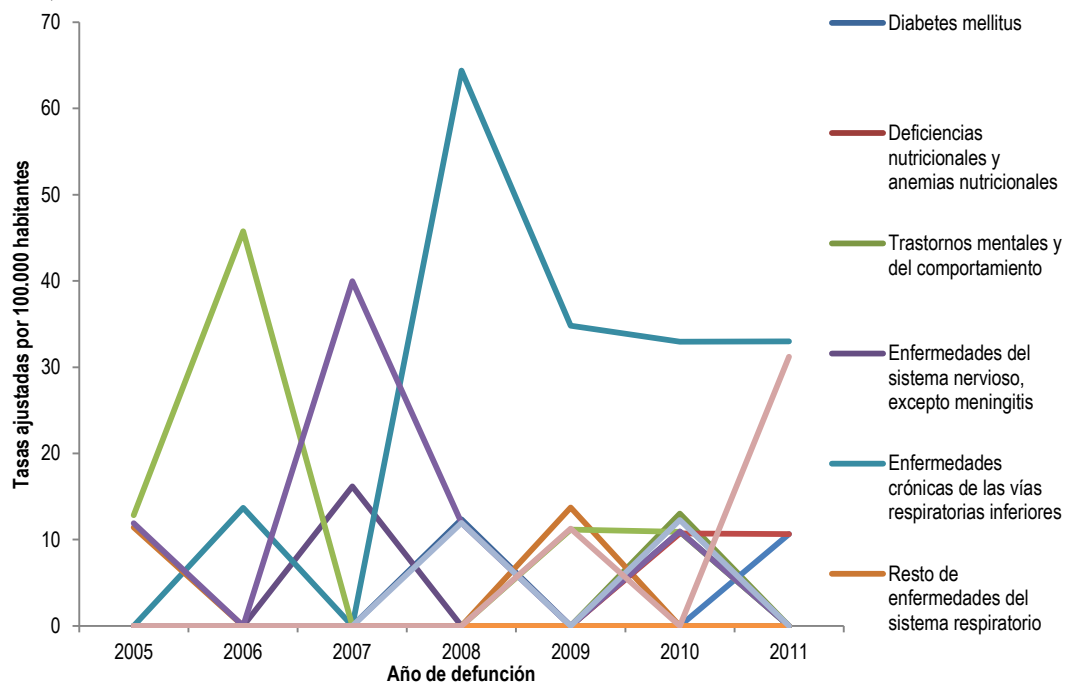

Fuente: DANE.

**Figura 27. Tasa de mortalidad ajustada por edad para las demás enfermedades en mujeres de Guática Risaralda, 2005 – 2011**

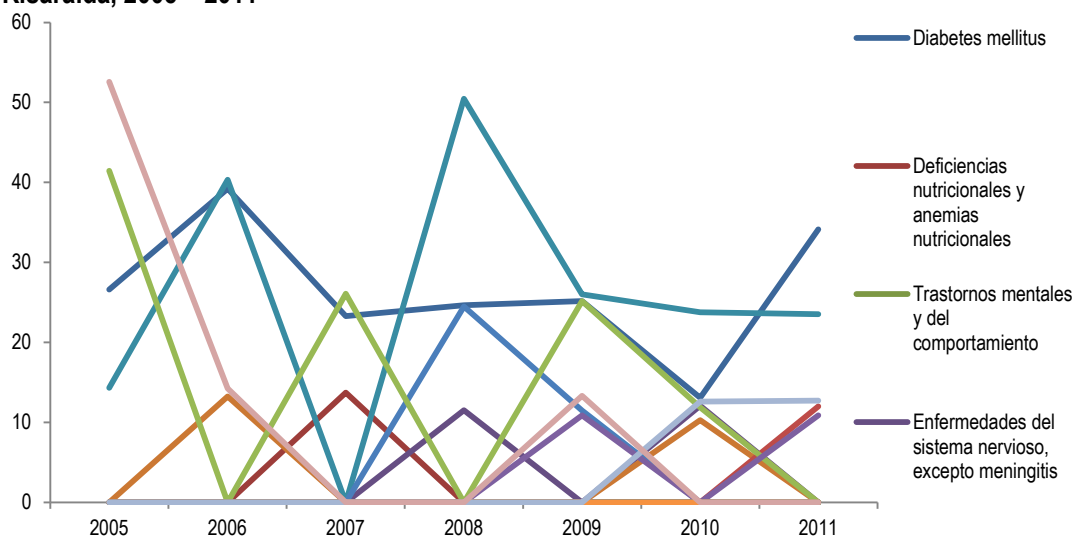

Fuente: DANE.

**Tabla 8. Tabla de semaforización de las tasas de mortalidad por causas específicas Guática Risaralda, 2005-2011**



Causa de muerte	Risaralda	Guática		AÑO					
				2006	2007	2008	2009	2010	2011
Tasa de mortalidad por accidentes de transporte terrestre	43,5	19,4	verde	↗	↗	↘	↘	↗	↘
Tasa de mortalidad por tumor maligno de mama	22,9	0,0	amarillo	↘	↗	↘	↘	↗	↘
Tasa de mortalidad por tumor maligno del cuello uterino	10,3	0,0	amarillo	-	-	-	-	↗	↘
Tasa de mortalidad por tumor maligno de la próstata	21,9	11,7	verde	↗	↘	↘	↗	↘	-
Tasa de mortalidad por tumor maligno del estomago	42,9	8,8	verde	↗	↘	↗	↘	↘	↗
Tasa de mortalidad por diabetes mellitus	66,1	13,2	verde	↗	↘	↗	↘	↘	↗
Tasa de mortalidad por lesiones auto-inflingidas intencionalmente	18,4	3,0	verde	↗	↘	↗	↘	↘	-
Tasa de mortalidad por trastornos mentales y del comportamiento	1,3	0,0	amarillo	-	-	-	-	↗	↘
Tasa de mortalidad por agresiones (homicidios)	128,6	26,6	verde	↘	↗	↗	↘	↗	↘
Tasa de mortalidad por malaria	1,1	0,0	amarillo	-	-	-	-	-	-
Casos de mortalidad por rabia humana	0,0	0,0	amarillo	-	-	-	-	-	-
Mortalidad por enfermedades infecciosas (A00-A99)	5,5	0,0	amarillo	↘	-	-	-	-	-
Tasa de mortalidad por emergencias y desastres	0,0	0,0	amarillo	-	-	-	-	-	-

### 2.1.3 Mortalidad materno – infantil y en la niñez

Para el análisis de la mortalidad infantil y en la niñez se utilizó la lista de los 16 grandes grupos que corresponde a ciertas enfermedades infecciosas y parasitarias; tumores (neoplasias); enfermedades de la sangre y de los órganos hematopoyéticos y ciertos trastornos que afectan el mecanismo de la inmunidad; enfermedades endocrinas, nutricionales y metabólicas; enfermedades del sistema nervioso; enfermedades del oído y de la apófisis mastoides; enfermedades del sistema circulatorio; enfermedades del sistema respiratorio; enfermedades del sistema digestivo; enfermedades del sistema genitourinario; ciertas afecciones originadas en el periodo perinatal; malformaciones congénitas, deformidades y anomalías cromosómicas; signos síntomas y hallazgos anormales clínicos y de laboratorio, no clasificados en otra parte; todas las demás enfermedades; causas externas de morbilidad y mortalidad; Síndrome Respiratorio Agudo Grave – SRAG, se realiza análisis de las más relevantes para el municipio de Guatiquia.

#### **Tasas específicas de mortalidad**

Dada la baja incidencia de Mortalidad en el Municipio se analizarán en tasas de 1.000 Hbts

En el caso de las mortalidades por neoplasias se observa tasas de 3.3, 3.4 y 3.5 en 2005, 2007 y 2011, para menores de 1 año, en menores de 5 años las tasas para los mismos años son de 0.6, 0.7 y 0.7 respectivamente, sin embargo todas obedecen a un solo caso durante las vigencias analizadas.

Las Enfermedades del sistema genitourinario aportan un (1) caso durante la vigencia 2008 lo que representa una tasa del 0.7 para el total de menores de 5 años y 0.9 para el rango de entre 1 a 4 años.

En lo referente a ciertas afecciones originadas en el periodo perinatal el total de casos obedece a menores entre 1 a 4 años, con tasas que van desde 0.8 en 2005 un pico en 2.6 en 2008 y 2009 y una disminución de .9 en 2010, en 2011 no se presentaron casos, sin embargo el rango de edad no es concordante con el diagnóstico.

**Tabla 9. Tasas específicas de mortalidad infantil y niñez, según la lista de las 67 causas Municipio, 2005 – 2011**

Grandes causas de muerte	Grupos de edad	Tasas específicas 2005	Tasas específicas 2006	Tasas específicas 2007	Tasas específicas 2008	Tasas específicas 2009	Tasas específicas 2010	Tasas específicas 2011
Ciertas enfermedades infecciosas y parasitarias (A00-B99)	Menores de 5 años	0,0	0,0	0,0	0,0	0,0	0,0	0,0
	Entre 1 y 4 años	0,0	0,0	0,0	0,0	0,0	0,0	0,0
	Menores de 1 año	0,0	0,0	0,0	0,0	0,0	0,0	0,0
Tumores (neoplasias) C00-D48	Menores de 5 años	0,6	0,0	0,7	0,0	0,0	0,0	0,7
	Entre 1 y 4 años	0,0	0,0	0,0	0,0	0,0	0,0	0,0
	Menores de 1 año	3,3	0,0	3,4	0,0	0,0	0,0	3,5
Enfermedades de la sangre y de los órganos	Menores de 5 años	0,0	0,0	0,0	0,0	0,0	0,0	0,0

hematopoyéticos y ciertos trastornos que afectan el mecanismo de la inmunidad (D50-D89)	Entre 1 y 4 años	0,0	0,0	0,0	0,0	0,0	0,0	0,0
	Menores de 1 año	0,0	0,0	0,0	0,0	0,0	0,0	0,0
enfermedades endocrinas, nutricionales y metabólicas (E00-E88)	Menores de 5 años	0,0	0,0	0,0	0,0	0,0	0,0	0,0
	Entre 1 y 4 años	0,0	0,0	0,0	0,0	0,0	0,0	0,0
	Menores de 1 año	0,0	0,0	0,0	0,0	0,0	0,0	0,0
Enfermedades del sistema nervioso (G00-G98)	Menores de 5 años	0,0	0,0	0,0	0,0	0,0	0,0	0,0
	Entre 1 y 4 años	0,0	0,0	0,0	0,0	0,0	0,0	0,0
	Menores de 1 año	0,0	0,0	0,0	0,0	0,0	0,0	0,0
Enfermedades del oído y de la apófisis mastoides (H60-H93)	Menores de 5 años	0,0	0,0	0,0	0,0	0,0	0,0	0,0
	Entre 1 y 4 años	0,0	0,0	0,0	0,0	0,0	0,0	0,0
	Menores de 1 año	0,0	0,0	0,0	0,0	0,0	0,0	0,0
Enfermedades del sistema circulatorio (I00-I99)	Menores de 5 años	0,0	0,0	0,0	0,0	0,0	0,0	0,0
	Entre 1 y 4 años	0,0	0,0	0,0	0,0	0,0	0,0	0,0
	Menores de 1 año	0,0	0,0	0,0	0,0	0,0	0,0	0,0
Enfermedades del sistema respiratorio (J00-J98)	Menores de 5 años	0,0	0,0	0,0	0,0	0,0	0,0	0,0
	Entre 1 y 4 años	0,0	0,0	0,0	0,0	0,0	0,0	0,0
	Menores de 1 año	0,0	0,0	0,0	0,0	0,0	0,0	0,0
Enfermedades del sistema digestivo (K00-K92)	Menores de 5 años	0,0	0,0	0,0	0,0	0,0	0,0	0,0
	Entre 1 y 4 años	0,0	0,0	0,0	0,0	0,0	0,0	0,0
	Menores de 1 año	0,0	0,0	0,0	0,0	0,0	0,0	0,0
Enfermedades del sistema genitourinario (N00-N98)	Menores de 5 años	0,0	0,0	0,0	0,7	0,0	0,0	0,0
	Entre 1 y 4 años	0,0	0,0	0,0	0,9	0,0	0,0	0,0
	Menores de 1 año	0,0	0,0	0,0	0,0	0,0	0,0	0,0
Ciertas afecciones originadas en el periodo perinatal (P00-P96)	Menores de 5 años	0,6	0,7	1,3	2,0	2,1	0,7	0,0
	Entre 1 y 4 años	0,8	0,8	1,7	2,6	2,6	0,9	0,0
	Menores de 1 año	0,0	0,0	0,0	0,0	0,0	0,0	0,0
Malformaciones congénitas, deformidades y anomalías cromosómicas (Q00-Q99)	Menores de 5 años	0,0	0,0	0,0	0,7	0,0	1,4	0,7
	Entre 1 y 4 años	0,0	0,0	0,0	0,9	0,0	0,9	0,9



	Menores de 1 año	0,0	0,0	0,0	0,0	0,0	3,5	0,0
Signos síntomas y hallazgos anormales clínicos y de laboratorio, no clasificados en otra parte (R00-R99)	Menores de 5 años	0,0	0,0	0,0	0,0	0,0	0,0	0,0
	Entre 1 y 4 años	0,0	0,0	0,0	0,0	0,0	0,0	0,0
	Menores de 1 año	0,0	0,0	0,0	0,0	0,0	0,0	0,0
Todas las demás enfermedades (F01-F99, H00-H59, L00-L98, M00-M99)	Menores de 5 años	0,0	0,0	0,0	0,0	0,0	0,0	0,0
	Entre 1 y 4 años	0,0	0,0	0,0	0,0	0,0	0,0	0,0
	Menores de 1 año	0,0	0,0	0,0	0,0	0,0	0,0	0,0
Causas externas de morbilidad y mortalidad (V01-Y89)	Menores de 5 años	0,0	0,0	0,0	0,0	0,0	0,0	0,0
	Entre 1 y 4 años	0,0	0,0	0,0	0,0	0,0	0,0	0,0
	Menores de 1 año	0,0	0,0	0,0	0,0	0,0	0,0	0,0
Síndrome respiratorio agudo grave (SRAG) (U04)	Menores de 5 años	0,0	0,0	0,0	0,0	0,0	0,0	0,0
	Entre 1 y 4 años	0,0	0,0	0,0	0,0	0,0	0,0	0,0
	Menores de 1 año	0,0	0,0	0,0	0,0	0,0	0,0	0,0

**Fuente:**

**Tabla 10. Número de muertes en la infancia y niñez, según la lista de las 67 causas Guática Risaralda, 2005 – 2011**

Grandes causas de muerte	Grupos de edad	No. muertes 2005	No. muertes 2006	No. muertes 2007	No. muertes 2008	No. muertes 2009	No. muertes 2010	No. muertes 2011
Ciertas enfermedades infecciosas y parasitarias (A00-B99)	Menores de 5 años	0	0	0	0	0	0	0
	Entre 1 y 4 años	0	0	0	0	0	0	0
	Menores de 1 año	0	0	0	0	0	0	0
Tumores (neoplasias) C00-D48	Menores de 5 años	1	0	1	0	0	0	1
	Entre 1 y 4 años	0	0	0	0	0	0	0
	Menores de 1 año	1	0	1	0	0	0	1
Enfermedades de la sangre y de los órganos hematopoyéticos y ciertos trastornos que afectan el mecanismo de la inmunidad (D50-D89)	Menores de 5 años	0	0	0	0	0	0	0
	Entre 1 y 4 años	0	0	0	0	0	0	0
	Menores de 1 año	0	0	0	0	0	0	0
enfermedades endocrinas, nutricionales y metabólicas (E00-E88)	Menores de 5 años	0	0	0	0	0	0	0
	Entre 1 y 4 años	0	0	0	0	0	0	0
	Menores de 1 año	0	0	0	0	0	0	0
Enfermedades del sistema nervioso (G00-G98)	Menores de 5 años	0	0	0	0	0	0	0
	Entre 1 y 4 años	0	0	0	0	0	0	0
	Menores de 1 año	0	0	0	0	0	0	0
Enfermedades del oído y de la apófisis mastoides (H60-H93)	Menores de 5 años	0	0	0	0	0	0	0
	Entre 1 y 4 años	0	0	0	0	0	0	0
	Menores de 1 año	0	0	0	0	0	0	0
Enfermedades del sistema circulatorio (I00-I99)	Menores de 5 años	0	0	0	0	0	0	0
	Entre 1 y 4 años	0	0	0	0	0	0	0
	Menores de 1 año	0	0	0	0	0	0	0
Enfermedades del sistema respiratorio (J00-J98)	Menores de 5 años	0	0	0	0	0	0	0
	Entre 1 y 4 años	0	0	0	0	0	0	0
	Menores de 1 año	0	0	0	0	0	0	0
Enfermedades del sistema digestivo (K00-K92)	Menores de 5 años	0	0	0	0	0	0	0
	Entre 1 y 4 años	0	0	0	0	0	0	0



	Menores de 1 año	0	0	0	0	0	0	0
Enfermedades del sistema genitourinario (N00-N98)	Menores de 5 años	0	0	0	1	0	0	0
	Entre 1 y 4 años	0	0	0	1	0	0	0
	Menores de 1 año	0	0	0	0	0	0	0
Ciertas afecciones originadas en el periodo perinatal (P00-P96)	Menores de 5 años	1	1	2	3	3	1	0
	Entre 1 y 4 años	1	1	2	3	3	1	0
	Menores de 1 año	0	0	0	0	0	0	0
Malformaciones congénitas, deformidades y anomalías cromosómicas (Q00-Q99)	Menores de 5 años	0	0	0	1	0	2	1
	Entre 1 y 4 años	0	0	0	1	0	1	1
	Menores de 1 año	0	0	0	0	0	1	0
Signos síntomas y hallazgos anormales clínicos y de laboratorio, no clasificados en otra parte (R00-R99)	Menores de 5 años	0	0	0	0	0	0	0
	Entre 1 y 4 años	0	0	0	0	0	0	0
	Menores de 1 año	0	0	0	0	0	0	0
Todas las demás enfermedades (F01-F99, H00-H59, L00-L98, M00-M99)	Menores de 5 años	0	0	0	0	0	0	0
	Entre 1 y 4 años	0	0	0	0	0	0	0
	Menores de 1 año	0	0	0	0	0	0	0
Causas externas de morbilidad y mortalidad (V01-Y89)	Menores de 5 años	0	0	0	0	0	0	0
	Entre 1 y 4 años	0	0	0	0	0	0	0
	Menores de 1 año	0	0	0	0	0	0	0
Síndrome respiratorio agudo grave (SRAG) (U04)	Menores de 5 años	0	0	0	0	0	0	0
	Entre 1 y 4 años	0	0	0	0	0	0	0
	Menores de 1 año	0	0	0	0	0	0	0

Fuente:

**Tabla 11. Tasas específicas de mortalidad infantil y niñez, en los niños según la lista de las 67 causas Municipio de Guática, 2005 – 2011**

Grandes causas de muerte	Grupos de edad	Tasas específicas 2005	Tasas específicas 2006	Tasas específicas 2007	Tasas específicas 2008	Tasas específicas 2009	Tasas específicas 2010	Tasas específicas 2011
Ciertas enfermedades infecciosas y parasitarias (A00-B99)	Menores de 5 años	0,0	0,0	0,0	0,0	0,0	0,0	0,0
	Entre 1 y 4 años	0,0	0,0	0,0	0,0	0,0	0,0	0,0
	Menores de 1 año	0,0	0,0	0,0	0,0	0,0	0,0	0,0
Tumores (neoplasias) C00-D48	Menores de 5 años	0,0	0,0	0,0	0,0	0,0	0,0	0,0
	Entre 1 y 4 años	0,0	0,0	0,0	0,0	0,0	0,0	0,0
	Menores de 1 año	0,0	0,0	0,0	0,0	0,0	0,0	0,0
Enfermedades de la sangre y de los órganos hematopoyéticos y ciertos trastornos que afectan el mecanismo de la inmunidad (D50-D89)	Menores de 5 años	0,0	0,0	0,0	0,0	0,0	0,0	0,0
	Entre 1 y 4 años	0,0	0,0	0,0	0,0	0,0	0,0	0,0
	Menores de 1 año	0,0	0,0	0,0	0,0	0,0	0,0	0,0
enfermedades endocrinas, nutricionales y metabólicas (E00-E88)	Menores de 5 años	0,0	0,0	0,0	0,0	0,0	0,0	0,0
	Entre 1 y 4 años	0,0	0,0	0,0	0,0	0,0	0,0	0,0
	Menores de 1 año	0,0	0,0	0,0	0,0	0,0	0,0	0,0
Enfermedades del sistema nervioso (G00-G98)	Menores de 5 años	0,0	0,0	0,0	0,0	0,0	0,0	0,0
	Entre 1 y 4 años	0,0	0,0	0,0	0,0	0,0	0,0	0,0
	Menores de 1 año	0,0	0,0	0,0	0,0	0,0	0,0	0,0
Enfermedades del oído y de la apófisis mastoides (H60-H93)	Menores de 5 años	0,0	0,0	0,0	0,0	0,0	0,0	0,0
	Entre 1 y 4 años	0,0	0,0	0,0	0,0	0,0	0,0	0,0
	Menores de 1 año	0,0	0,0	0,0	0,0	0,0	0,0	0,0
Enfermedades del sistema circulatorio (I00-I99)	Menores de 5 años	0,0	0,0	0,0	0,0	0,0	0,0	0,0
	Entre 1 y 4 años	0,0	0,0	0,0	0,0	0,0	0,0	0,0
	Menores de 1 año	0,0	0,0	0,0	0,0	0,0	0,0	0,0
Enfermedades del sistema	Menores de 5 años	0,0	0,0	0,0	0,0	0,0	0,0	0,0



respiratorio (J00-J98)	Entre 1 y 4 años	0,0	0,0	0,0	0,0	0,0	0,0	0,0
	Menores de 1 año	0,0	0,0	0,0	0,0	0,0	0,0	0,0
Enfermedades del sistema digestivo (K00-K92)	Menores de 5 años	0,0	0,0	0,0	0,0	0,0	0,0	0,0
	Entre 1 y 4 años	0,0	0,0	0,0	0,0	0,0	0,0	0,0
	Menores de 1 año	0,0	0,0	0,0	0,0	0,0	0,0	0,0
Enfermedades del sistema genitourinario (N00-N98)	Menores de 5 años	0,0	0,0	0,0	1,3	0,0	0,0	0,0
	Entre 1 y 4 años	0,0	0,0	0,0	0,0	0,0	0,0	0,0
	Menores de 1 año	0,0	0,0	0,0	6,8	0,0	0,0	0,0
Ciertas afecciones originadas en el periodo perinatal (P00-P96)	Menores de 5 años	1,3	1,3	2,6	2,7	1,4	0,0	0,0
	Entre 1 y 4 años	0,0	0,0	0,0	0,0	0,0	0,0	0,0
	Menores de 1 año	6,5	6,6	13,4	13,6	6,8	0,0	0,0
Malformaciones congénitas, deformidades y anomalías cromosómicas (Q00-Q99)	Menores de 5 años	0,0	0,0	0,0	1,3	0,0	1,4	0,0
	Entre 1 y 4 años	0,0	0,0	0,0	0,0	0,0	0,0	0,0
	Menores de 1 año	0,0	0,0	0,0	6,8	0,0	6,9	0,0
Signos síntomas y hallazgos anormales clínicos y de laboratorio, no clasificados en otra parte (R00-R99)	Menores de 5 años	0,0	0,0	0,0	0,0	0,0	0,0	0,0
	Entre 1 y 4 años	0,0	0,0	0,0	0,0	0,0	0,0	0,0
	Menores de 1 año	0,0	0,0	0,0	0,0	0,0	0,0	0,0
Todas las demás enfermedades (F01-F99, H00-H59, L00-L98, M00-M99)	Menores de 5 años	0,0	0,0	0,0	0,0	0,0	0,0	0,0
	Entre 1 y 4 años	0,0	0,0	0,0	0,0	0,0	0,0	0,0
	Menores de 1 año	0,0	0,0	0,0	0,0	0,0	0,0	0,0
Causas externas de morbilidad y mortalidad (V01-Y89)	Menores de 5 años	0,0	0,0	0,0	0,0	0,0	0,0	0,0
	Entre 1 y 4 años	0,0	0,0	0,0	0,0	0,0	0,0	0,0
	Menores de 1 año	0,0	0,0	0,0	0,0	0,0	0,0	0,0
Síndrome respiratorio agudo grave (SRAG) (U04)	Menores de 5 años	0,0	0,0	0,0	0,0	0,0	0,0	0,0
	Entre 1 y 4 años	0,0	0,0	0,0	0,0	0,0	0,0	0,0
	Menores de 1 año	0,0	0,0	0,0	0,0	0,0	0,0	0,0

Fuente: DANE.

**Tabla 12. Número de muertes en la infancia y niñez, en los niños según la lista de las 67 causas  
Guática Risaralda, 2005 – 2011**

Grandes causas de muerte	Grupos de edad	No. muertes 2005	No. muertes 2006	No. muertes 2007	No. muertes 2008	No. muertes 2009	No. muertes 2010	No. muertes 2011
Ciertas enfermedades infecciosas y parasitarias (A00-B99)	Menores de 5 años	0	0	0	0	0	0	0
	Entre 1 y 4 años	0	0	0	0	0	0	0
	Menores de 1 año	0	0	0	0	0	0	0
Tumores (neoplasias) C00-D48	Menores de 5 años	0	0	0	0	0	0	0
	Entre 1 y 4 años	0	0	0	0	0	0	0
	Menores de 1 año	0	0	0	0	0	0	0
Enfermedades de la sangre y de los órganos hematopoyéticos y ciertos trastornos que afectan el mecanismo de la inmunidad (D50-D89)	Menores de 5 años	0	0	0	0	0	0	0
	Entre 1 y 4 años	0	0	0	0	0	0	0
	Menores de 1 año	0	0	0	0	0	0	0
enfermedades endocrinas, nutricionales y metabólicas (E00-E88)	Menores de 5 años	0	0	0	0	0	0	0
	Entre 1 y 4 años	0	0	0	0	0	0	0
	Menores de 1 año	0	0	0	0	0	0	0
Enfermedades del sistema nervioso (G00-G98)	Menores de 5 años	0	0	0	0	0	0	0
	Entre 1 y 4 años	0	0	0	0	0	0	0
	Menores de 1 año	0	0	0	0	0	0	0
Enfermedades del oído y de la apófisis mastoides (H60-H93)	Menores de 5 años	0	0	0	0	0	0	0
	Entre 1 y 4 años	0	0	0	0	0	0	0
	Menores de 1 año	0	0	0	0	0	0	0
Enfermedades del sistema circulatorio (I00-I99)	Menores de 5 años	0	0	0	0	0	0	0
	Entre 1 y 4 años	0	0	0	0	0	0	0
	Menores de 1 año	0	0	0	0	0	0	0
Enfermedades del sistema respiratorio (J00-J98)	Menores de 5 años	0	0	0	0	0	0	0
	Entre 1 y 4 años	0	0	0	0	0	0	0

	Menores de 1 año	0	0	0	0	0	0	0
Enfermedades del sistema digestivo (K00-K92)	Menores de 5 años	0	0	0	0	0	0	0
	Entre 1 y 4 años	0	0	0	0	0	0	0
	Menores de 1 año	0	0	0	0	0	0	0
Enfermedades del sistema genitourinario (N00-N98)	Menores de 5 años	0	0	0	1	0	0	0
	Entre 1 y 4 años	0	0	0	0	0	0	0
	Menores de 1 año	0	0	0	1	0	0	0
Ciertas afecciones originadas en el periodo perinatal (P00-P96)	Menores de 5 años	1	1	2	2	1	0	0
	Entre 1 y 4 años	0	0	0	0	0	0	0
	Menores de 1 año	1	1	2	2	1	0	0
Malformaciones congénitas, deformidades y anomalías cromosómicas (Q00-Q99)	Menores de 5 años	0	0	0	1	0	1	0
	Entre 1 y 4 años	0	0	0	0	0	0	0
	Menores de 1 año	0	0	0	1	0	1	0
Signos síntomas y hallazgos anormales clínicos y de laboratorio, no clasificados en otra parte (R00-R99)	Menores de 5 años	0	0	0	0	0	0	0
	Entre 1 y 4 años	0	0	0	0	0	0	0
	Menores de 1 año	0	0	0	0	0	0	0
Todas las demás enfermedades (F01-F99, H00-H59, L00-L98, M00-M99)	Menores de 5 años	0	0	0	0	0	0	0
	Entre 1 y 4 años	0	0	0	0	0	0	0
	Menores de 1 año	0	0	0	0	0	0	0
Causas externas de morbilidad y mortalidad (V01-Y89)	Menores de 5 años	0	0	0	0	0	0	0
	Entre 1 y 4 años	0	0	0	0	0	0	0
	Menores de 1 año	0	0	0	0	0	0	0
Síndrome respiratorio agudo grave (SRAG) (U04)	Menores de 5 años	0	0	0	0	0	0	0
	Entre 1 y 4 años	0	0	0	0	0	0	0
	Menores de 1 año	0	0	0	0	0	0	0

Fuente: DANE.

**Tabla 13. Tasas específicas de mortalidad infantil y niñez, en los niños según la lista de las 67 causas Municipio de Guatá, 2005 – 2011**

Grandes causas de muerte	Grupos de edad	Tasas específicas 2005	Tasas específicas 2006	Tasas específicas 2007	Tasas específicas 2008	Tasas específicas 2009	Tasas específicas 2010	Tasas específicas 2011
Ciertas enfermedades infecciosas y parasitarias (A00-B99)	Menores de 5 años	0,0	0,0	0,0	0,0	0,0	0,0	0,0
	Entre 1 y 4 años	0,0	0,0	0,0	0,0	0,0	0,0	0,0
	Menores de 1 año	0,0	0,0	0,0	0,0	0,0	0,0	0,0
Tumores (neoplasias) C00-D48	Menores de 5 años	1,3	0,0	1,4	0,0	0,0	0,0	1,4
	Entre 1 y 4 años	1,6	0,0	1,7	0,0	0,0	0,0	1,8
	Menores de 1 año	0,0	0,0	0,0	0,0	0,0	0,0	0,0
Enfermedades de la sangre y de los órganos hematopoyéticos y ciertos trastornos que afectan el mecanismo de la inmunidad (D50-D89)	Menores de 5 años	0,0	0,0	0,0	0,0	0,0	0,0	0,0
	Entre 1 y 4 años	0,0	0,0	0,0	0,0	0,0	0,0	0,0
	Menores de 1 año	0,0	0,0	0,0	0,0	0,0	0,0	0,0
enfermedades endocrinas, nutricionales y metabólicas (E00-E88)	Menores de 5 años	0,0	0,0	0,0	0,0	0,0	0,0	0,0
	Entre 1 y 4 años	0,0	0,0	0,0	0,0	0,0	0,0	0,0
	Menores de 1 año	0,0	0,0	0,0	0,0	0,0	0,0	0,0
Enfermedades del sistema nervioso (G00-G98)	Menores de 5 años	0,0	0,0	0,0	0,0	0,0	0,0	0,0
	Entre 1 y 4 años	0,0	0,0	0,0	0,0	0,0	0,0	0,0
	Menores de 1 año	0,0	0,0	0,0	0,0	0,0	0,0	0,0
Enfermedades del oído y de la apófisis mastoides (H60-H93)	Menores de 5 años	0,0	0,0	0,0	0,0	0,0	0,0	0,0
	Entre 1 y 4 años	0,0	0,0	0,0	0,0	0,0	0,0	0,0
	Menores de 1 año	0,0	0,0	0,0	0,0	0,0	0,0	0,0
Enfermedades del sistema circulatorio (I00-I99)	Menores de 5 años	0,0	0,0	0,0	0,0	0,0	0,0	0,0
	Entre 1 y 4 años	0,0	0,0	0,0	0,0	0,0	0,0	0,0
	Menores de 1 año	0,0	0,0	0,0	0,0	0,0	0,0	0,0
Enfermedades del sistema respiratorio (J00-J98)	Menores de 5 años	0,0	0,0	0,0	0,0	0,0	0,0	0,0
	Entre 1 y 4 años	0,0	0,0	0,0	0,0	0,0	0,0	0,0
	Menores de 1 año	0,0	0,0	0,0	0,0	0,0	0,0	0,0
Enfermedades del	Menores de 5 años	0,0	0,0	0,0	0,0	0,0	0,0	0,0



sistema digestivo (K00-K92)	Entre 1 y 4 años	0,0	0,0	0,0	0,0	0,0	0,0	0,0
	Menores de 1 año	0,0	0,0	0,0	0,0	0,0	0,0	0,0
Enfermedades del sistema genitourinario (N00-N98)	Menores de 5 años	0,0	0,0	0,0	0,0	0,0	0,0	0,0
	Entre 1 y 4 años	0,0	0,0	0,0	0,0	0,0	0,0	0,0
	Menores de 1 año	0,0	0,0	0,0	0,0	0,0	0,0	0,0
Ciertas afecciones originadas en el periodo perinatal (P00-P96)	Menores de 5 años	0,0	0,0	0,0	1,4	2,8	1,4	0,0
	Entre 1 y 4 años	0,0	0,0	0,0	0,0	0,0	0,0	0,0
	Menores de 1 año	0,0	0,0	0,0	7,1	14,5	7,2	0,0
Malformaciones congénitas, deformidades y anomalías cromosómicas (Q00- Q99)	Menores de 5 años	0,0	0,0	0,0	0,0	0,0	1,4	1,4
	Entre 1 y 4 años	0,0	0,0	0,0	0,0	0,0	1,8	0,0
	Menores de 1 año	0,0	0,0	0,0	0,0	0,0	0,0	7,1
Signos síntomas y hallazgos anormales clínicos y de laboratorio, no clasificados en otra parte (R00-R99)	Menores de 5 años	0,0	0,0	0,0	0,0	0,0	0,0	0,0
	Entre 1 y 4 años	0,0	0,0	0,0	0,0	0,0	0,0	0,0
	Menores de 1 año	0,0	0,0	0,0	0,0	0,0	0,0	0,0
Todas las demás enfermedades (F01- F99, H00-H59, L00- L98, M00-M99)	Menores de 5 años	0,0	0,0	0,0	0,0	0,0	0,0	0,0
	Entre 1 y 4 años	0,0	0,0	0,0	0,0	0,0	0,0	0,0
	Menores de 1 año	0,0	0,0	0,0	0,0	0,0	0,0	0,0
Causas externas de morbilidad y mortalidad (V01-Y89)	Menores de 5 años	0,0	0,0	0,0	0,0	0,0	0,0	0,0
	Entre 1 y 4 años	0,0	0,0	0,0	0,0	0,0	0,0	0,0
	Menores de 1 año	0,0	0,0	0,0	0,0	0,0	0,0	0,0
Síndrome respiratorio agudo grave (SRAG) (U04)	Menores de 5 años	0,0	0,0	0,0	0,0	0,0	0,0	0,0
	Entre 1 y 4 años	0,0	0,0	0,0	0,0	0,0	0,0	0,0
	Menores de 1 año	0,0	0,0	0,0	0,0	0,0	0,0	0,0

Fuente: DANE.

Tabla 14. Número de muertes en la infancia y niñez, en los niños según la lista de las 67 causas  
Guática Risaralda, 2005 – 2011

Grandes causas de muerte	Grupos de edad	No. muertes 2005	No. muertes 2006	No. muertes 2007	No. muertes 2008	No. muertes 2009	No. muertes 2010	No. muertes 2011
Ciertas enfermedades infecciosas y parasitarias (A00-B99)	Menores de 5 años	0	0	0	0	0	0	0
	Entre 1 y 4 años	0	0	0	0	0	0	0
	Menores de 1 año	0	0	0	0	0	0	0
Tumores (neoplasias) C00-D48	Menores de 5 años	1	0	1	0	0	0	1
	Entre 1 y 4 años	1	0	1	0	0	0	1
	Menores de 1 año	0	0	0	0	0	0	0
Enfermedades de la sangre y de los órganos hematopoyéticos y ciertos trastornos que afectan el mecanismo de la inmunidad (D50-D89)	Menores de 5 años	0	0	0	0	0	0	0
	Entre 1 y 4 años	0	0	0	0	0	0	0
	Menores de 1 año	0	0	0	0	0	0	0
enfermedades endocrinas, nutricionales y metabólicas (E00-E88)	Menores de 5 años	0	0	0	0	0	0	0
	Entre 1 y 4 años	0	0	0	0	0	0	0
	Menores de 1 año	0	0	0	0	0	0	0
Enfermedades del sistema nervioso (G00-G98)	Menores de 5 años	0	0	0	0	0	0	0
	Entre 1 y 4 años	0	0	0	0	0	0	0
	Menores de 1 año	0	0	0	0	0	0	0
Enfermedades del oído y de la apófisis mastoides (H60-H93)	Menores de 5 años	0	0	0	0	0	0	0
	Entre 1 y 4 años	0	0	0	0	0	0	0
	Menores de 1 año	0	0	0	0	0	0	0
Enfermedades del sistema circulatorio (I00-I99)	Menores de 5 años	0	0	0	0	0	0	0
	Entre 1 y 4 años	0	0	0	0	0	0	0
	Menores de 1 año	0	0	0	0	0	0	0

Enfermedades del sistema respiratorio (J00-J98)	Menores de 5 años	0	0	0	0	0	0	0
	Entre 1 y 4 años	0	0	0	0	0	0	0
	Menores de 1 año	0	0	0	0	0	0	0
Enfermedades del sistema digestivo (K00-K92)	Menores de 5 años	0	0	0	0	0	0	0
	Entre 1 y 4 años	0	0	0	0	0	0	0
	Menores de 1 año	0	0	0	0	0	0	0
Enfermedades del sistema genitourinario (N00-N98)	Menores de 5 años	0	0	0	0	0	0	0
	Entre 1 y 4 años	0	0	0	0	0	0	0
	Menores de 1 año	0	0	0	0	0	0	0
Ciertas afecciones originadas en el periodo perinatal (P00-P96)	Menores de 5 años	0	0	0	1	2	1	0
	Entre 1 y 4 años	0	0	0	0	0	0	0
	Menores de 1 año	0	0	0	1	2	1	0
Malformaciones congénitas, deformidades y anomalías cromosómicas (Q00-Q99)	Menores de 5 años	0	0	0	0	0	1	1
	Entre 1 y 4 años	0	0	0	0	0	1	0
	Menores de 1 año	0	0	0	0	0	0	1
Signos síntomas y hallazgos anormales clínicos y de laboratorio, no clasificados en otra parte (R00-R99)	Menores de 5 años	0	0	0	0	0	0	0
	Entre 1 y 4 años	0	0	0	0	0	0	0
	Menores de 1 año	0	0	0	0	0	0	0
Todas las demás enfermedades (F01-F99, H00-H59, L00-L98, M00-M99)	Menores de 5 años	0	0	0	0	0	0	0
	Entre 1 y 4 años	0	0	0	0	0	0	0
	Menores de 1 año	0	0	0	0	0	0	0
Causas externas de morbilidad y mortalidad (V01-Y89)	Menores de 5 años	0	0	0	0	0	0	0
	Entre 1 y 4 años	0	0	0	0	0	0	0
	Menores de 1 año	0	0	0	0	0	0	0
Síndrome respiratorio agudo grave (SRAG) (U04)	Menores de 5 años	0	0	0	0	0	0	0
	Entre 1 y 4 años	0	0	0	0	0	0	0
	Menores de 1 año	0	0	0	0	0	0	0

Fuente: DANE.

## SUBGRUPO DE CIERTAS ENFERMEDADES INFECCIOSAS Y PARASITARIAS

**Tabla15. Tasas específicas de mortalidad infantil y niñez por ciertas enfermedades infecciosas y parasitarias, Municipio, 2005 – 2011**

Subgrupos de causas de muerte según lista de tabulación para la mortalidad infantil y del niño (67 causas)	Grupos de edad	Tasas específicas 2005	Tasas específicas 2006	Tasas específicas 2007	Tasas específicas 2008	Tasas específicas 2009	Tasas específicas 2010	Tasas específicas 2011
Diarrea y gastroenteritis de presunto origen infeccioso (A09)	Menores de 5 años	0,0	0,0	0,0	0,0	0,0	0,0	0,0
	Entre 1 y 4 años	0,0	0,0	0,0	0,0	0,0	0,0	0,0
	Menores de 1 año	0,0	0,0	0,0	0,0	0,0	0,0	0,0
Otras enfermedades infecciosas intestinales (A00-A08)	Menores de 5 años	0,0	0,0	0,0	0,0	0,0	0,0	0,0
	Entre 1 y 4 años	0,0	0,0	0,0	0,0	0,0	0,0	0,0
	Menores de 1 año	0,0	0,0	0,0	0,0	0,0	0,0	0,0
Tuberculosis (A15-A19)	Menores de 5 años	0,0	0,0	0,0	0,0	0,0	0,0	0,0
	Entre 1 y 4 años	0,0	0,0	0,0	0,0	0,0	0,0	0,0
	Menores de 1 año	0,0	0,0	0,0	0,0	0,0	0,0	0,0
Tétanos (A33, A35)	Menores de 5 años	0,0	0,0	0,0	0,0	0,0	0,0	0,0
	Entre 1 y 4 años	0,0	0,0	0,0	0,0	0,0	0,0	0,0
	Menores de 1 año	0,0	0,0	0,0	0,0	0,0	0,0	0,0
Difteria (A36)	Menores de 5 años	0,0	0,0	0,0	0,0	0,0	0,0	0,0
	Entre 1 y 4 años	0,0	0,0	0,0	0,0	0,0	0,0	0,0
	Menores de 1 año	0,0	0,0	0,0	0,0	0,0	0,0	0,0
Tos ferina (A37)	Menores de 5 años	0,0	0,0	0,0	0,0	0,0	0,0	0,0
	Entre 1 y 4 años	0,0	0,0	0,0	0,0	0,0	0,0	0,0
	Menores de 1 año	0,0	0,0	0,0	0,0	0,0	0,0	0,0
Infección meningocócica (A39)	Menores de 5 años	0,0	0,0	0,0	0,0	0,0	0,0	0,0
	Entre 1 y 4 años	0,0	0,0	0,0	0,0	0,0	0,0	0,0





	Menores de 1 año	0,0	0,0	0,0	0,0	0,0	0,0	0,0
Septicemia (A40-A41)	Menores de 5 años	0,0	0,0	0,0	0,0	0,0	0,0	0,0
	Entre 1 y 4 años	0,0	0,0	0,0	0,0	0,0	0,0	0,0
	Menores de 1 año	0,0	0,0	0,0	0,0	0,0	0,0	0,0
	Menores de 5 años	0,0	0,0	0,0	0,0	0,0	0,0	0,0
Poliomielitis aguda (A80)	Entre 1 y 4 años	0,0	0,0	0,0	0,0	0,0	0,0	0,0
	Menores de 1 año	0,0	0,0	0,0	0,0	0,0	0,0	0,0
	Menores de 5 años	0,0	0,0	0,0	0,0	0,0	0,0	0,0
	Entre 1 y 4 años	0,0	0,0	0,0	0,0	0,0	0,0	0,0
Sarampión (B05)	Menores de 1 año	0,0	0,0	0,0	0,0	0,0	0,0	0,0
	Menores de 5 años	0,0	0,0	0,0	0,0	0,0	0,0	0,0
	Entre 1 y 4 años	0,0	0,0	0,0	0,0	0,0	0,0	0,0
	Menores de 1 año	0,0	0,0	0,0	0,0	0,0	0,0	0,0
Enfermedad por virus de la inmunodeficiencia humana (VIH) (B20-B24)	Menores de 5 años	0,0	0,0	0,0	0,0	0,0	0,0	0,0
	Entre 1 y 4 años	0,0	0,0	0,0	0,0	0,0	0,0	0,0
	Menores de 1 año	0,0	0,0	0,0	0,0	0,0	0,0	0,0
	Menores de 5 años	0,0	0,0	0,0	0,0	0,0	0,0	0,0
Otras enfermedades virales (A81-B04, B06-B19, B25-B34)	Entre 1 y 4 años	0,0	0,0	0,0	0,0	0,0	0,0	0,0
	Menores de 1 año	0,0	0,0	0,0	0,0	0,0	0,0	0,0
	Menores de 5 años	0,0	0,0	0,0	0,0	0,0	0,0	0,0
	Entre 1 y 4 años	0,0	0,0	0,0	0,0	0,0	0,0	0,0
Paludismo (B50-B54)	Menores de 1 año	0,0	0,0	0,0	0,0	0,0	0,0	0,0
	Menores de 5 años	0,0	0,0	0,0	0,0	0,0	0,0	0,0
	Entre 1 y 4 años	0,0	0,0	0,0	0,0	0,0	0,0	0,0
	Menores de 1 año	0,0	0,0	0,0	0,0	0,0	0,0	0,0
Resto de ciertas enfermedades infecciosas y parasitarias (A20-A32, A38, A42-A79, B35-B49, B55-B94, B99)	Menores de 5 años	0,0	0,0	0,0	0,0	0,0	0,0	0,0
	Entre 1 y 4 años	0,0	0,0	0,0	0,0	0,0	0,0	0,0
	Menores de 1 año	0,0	0,0	0,0	0,0	0,0	0,0	0,0
	Menores de 5 años	0,0	0,0	0,0	0,0	0,0	0,0	0,0

Fuente: DANE.

**Tabla 16. Número de muertes en la infancia y niñez, por ciertas enfermedades infecciosas y parasitarias Guatiquia Risaralda, 2005 – 2011**

Subgrupos de causas de muerte según lista de tabulación para la mortalidad infantil y del niño (67 causas)	Grupos de edad	No. muertes 2005	No. muertes 2006	No. muertes 2007	No. muertes 2008	No. muertes 2009	No. muertes 2010	No. muertes 2011
Diarrea y gastroenteritis de presunto origen infeccioso (A09)	Menores de 5 años	0	0	0	0	0	0	0
	Entre 1 y 4 años	0	0	0	0	0	0	0
	Menores de 1 año	0	0	0	0	0	0	0
Otras enfermedades infecciosas intestinales (A00-A08)	Menores de 5 años	0	0	0	0	0	0	0
	Entre 1 y 4 años	0	0	0	0	0	0	0
	Menores de 1 año	0	0	0	0	0	0	0
Tuberculosis (A15-A19)	Menores de 5 años	0	0	0	0	0	0	0
	Entre 1 y 4 años	0	0	0	0	0	0	0
	Menores de 1 año	0	0	0	0	0	0	0
Tétanos (A33, A35)	Menores de 5 años	0	0	0	0	0	0	0
	Entre 1 y 4 años	0	0	0	0	0	0	0
	Menores de 1 año	0	0	0	0	0	0	0
Difteria (A36)	Menores de 5 años	0	0	0	0	0	0	0
	Entre 1 y 4 años	0	0	0	0	0	0	0
	Menores de 1 año	0	0	0	0	0	0	0
Tos ferina (A37)	Menores de 5 años	0	0	0	0	0	0	0
	Entre 1 y 4 años	0	0	0	0	0	0	0
	Menores de 1 año	0	0	0	0	0	0	0
Infección meningocócica (A39)	Menores de 5 años	0	0	0	0	0	0	0
	Entre 1 y 4 años	0	0	0	0	0	0	0
	Menores de 1 año	0	0	0	0	0	0	0



Septicemia (A40-A41)	Menores de 5 años	0	0	0	0	0	0	0
	Entre 1 y 4 años	0	0	0	0	0	0	0
	Menores de 1 año	0	0	0	0	0	0	0
Poliomielitis aguda (A80)	Menores de 5 años	0	0	0	0	0	0	0
	Entre 1 y 4 años	0	0	0	0	0	0	0
	Menores de 1 año	0	0	0	0	0	0	0
Sarampión (B05)	Menores de 5 años	0	0	0	0	0	0	0
	Entre 1 y 4 años	0	0	0	0	0	0	0
	Menores de 1 año	0	0	0	0	0	0	0
Enfermedad por virus de la inmunodeficiencia humana (VIH) (B20-B24)	Menores de 5 años	0	0	0	0	0	0	0
	Entre 1 y 4 años	0	0	0	0	0	0	0
	Menores de 1 año	0	0	0	0	0	0	0
Otras enfermedades virales (A81-B04, B06-B19, B25-B34)	Menores de 5 años	0	0	0	0	0	0	0
	Entre 1 y 4 años	0	0	0	0	0	0	0
	Menores de 1 año	0	0	0	0	0	0	0
Paludismo (B50-B54)	Menores de 5 años	0	0	0	0	0	0	0
	Entre 1 y 4 años	0	0	0	0	0	0	0
	Menores de 1 año	0	0	0	0	0	0	0
Resto de ciertas enfermedades infecciosas y parasitarias (A20-A32, A38, A42-A79, B35-B49, B55-B94, B99)	Menores de 5 años	0	0	0	0	0	0	0
	Entre 1 y 4 años	0	0	0	0	0	0	0
	Menores de 1 año	0	0	0	0	0	0	0

Fuente: DANE.

**SUBGRUPO DE TUMORES (NEOPLASIAS)**

**Tabla 17. Tasas específicas de mortalidad infantil y niñez por tumores, Municipio, 2005 – 2011**

Subgrupos de causas de muerte según lista de tabulación para la mortalidad infantil y del niño (67 causas)	Grupos de edad	Tasas específicas 2005	Tasas específicas 2006	Tasas específicas 2007	Tasas específicas 2008	Tasas específicas 2009	Tasas específicas 2010	Tasas específicas 2011
Leucemia (C91-C95)	Menores de 5 años	0,0	0,0	0,7	0,0	0,0	0,0	0,0
	Entre 1 y 4 años	0,0	0,0	0,0	0,0	0,0	0,0	0,0
	Menores de 1 año	0,0	0,0	3,4	0,0	0,0	0,0	0,0
Resto de tumores malignos (C00-C90, C96-C97)	Menores de 5 años	0,6	0,0	0,0	0,0	0,0	0,0	0,0
	Entre 1 y 4 años	0,0	0,0	0,0	0,0	0,0	0,0	0,0
	Menores de 1 año	3,3	0,0	0,0	0,0	0,0	0,0	0,0
Resto de tumores (D00-D48)	Menores de 5 años	0,0	0,0	0,0	0,0	0,0	0,0	0,7
	Entre 1 y 4 años	0,0	0,0	0,0	0,0	0,0	0,0	0,0
	Menores de 1 año	0,0	0,0	0,0	0,0	0,0	0,0	3,5

Fuente: DANE.

**Tabla 18. Número de muertes en la infancia y niñez, por tumores, Guática Risaralda, 2005 – 2011**

Subgrupos de causas de muerte según lista de tabulación para la mortalidad infantil y del niño (67 causas)	Grupos de edad	No. muertes 2005	No. muertes 2006	No. muertes 2007	No. muertes 2008	No. muertes 2009	No. muertes 2010	No. muertes 2011
Leucemia (C91-C95)	Menores de 5 años	0	0	1	0	0	0	0
	Entre 1 y 4 años							
	Menores de 1 año	0	0	1	0	0	0	0
Resto de tumores malignos (C00-C90, C96-C97)	Menores de 5 años	1	0	0	0	0	0	0
	Entre 1 y 4 años							
	Menores de 1 año	1	0	0	0	0	0	0
Resto de tumores (D00-D48)	Menores de 5 años	0	0	0	0	0	0	1
	Entre 1 y 4 años							
	Menores de 1 año	0	0	0	0	0	0	1

Fuente: DANE.

**SUBGRUPO DE ENFERMEDADES DE LA SANGRE Y DE LOS ÓRGANOS HEMATOPOYÉTICOS Y  
CIERTOS TRASTORNOS QUE AFECTAN EL MECANISMO DE LA INMUNIDAD**

**Tabla 19. Tasas específicas de mortalidad infantil y niñez por enfermedades de la sangre y de los órganos hematopoyéticos y ciertos trastornos que afectan el mecanismo de la inmunidad, Municipio, 2005 – 2011**

Subgrupos de causas de muerte según lista de tabulación para la mortalidad infantil y del niño (67 causas)	Grupos de edad	Tasas específicas 2005	Tasas específicas 2006	Tasas específicas 2007	Tasas específicas 2008	Tasas específicas 2009	Tasas específicas 2010	Tasas específicas 2011
Anemias (D50-D64)	Menores de 5 años	0,0	0,0	0,0	0,0	0,0	0,0	0,0
	Entre 1 y 4 años	0,0	0,0	0,0	0,0	0,0	0,0	0,0
	Menores de 1 año	0,0	0,0	0,0	0,0	0,0	0,0	0,0
Resto de enfermedades de la sangre y de los órganos hematopoyéticos, y ciertos trastornos que afectan el mecanismo de la inmunidad (D65-D89)	Menores de 5 años	0,0	0,0	0,0	0,0	0,0	0,0	0,0
	Entre 1 y 4 años	0,0	0,0	0,0	0,0	0,0	0,0	0,0
	Menores de 1 año	0,0	0,0	0,0	0,0	0,0	0,0	0,0

Fuente: DANE.

**Tabla 20. Número de muertes en la infancia y niñez, por enfermedades de la sangre y de los órganos hematopoyéticos y ciertos trastornos que afectan el mecanismo de la inmunidad, Guática Risaralda, 2005 – 2011**

Subgrupos de causas de muerte según lista de tabulación para la mortalidad infantil y del niño (67 causas)	Grupos de edad	No. muertes 2005	No. muertes 2006	No. muertes 2007	No. muertes 2008	No. muertes 2009	No. muertes 2010	No. muertes 2011
Anemias (D50-D64)	Menores de 5 años	0	0	0	0	0	0	0
	Entre 1 y 4 años	0	0	0	0	0	0	0
	Menores de 1 año	0	0	0	0	0	0	0

Resto de enfermedades de la sangre y de los órganos hematopoyéticos, y ciertos trastornos que afectan el mecanismo de la inmunidad (D65-D89)	Menores de 5 años	0	0	0	0	0	0	0
	Entre 1 y 4 años	0	0	0	0	0	0	0
	Menores de 1 año	0	0	0	0	0	0	0

Fuente: DANE.

### SUBGRUPO DE LAS ENFERMEDADES ENDOCRINAS, NUTRICIONALES Y METABÓLICAS

**Tabla 21. Tasas específicas de mortalidad infantil y niñez por enfermedades endocrinas, nutricionales y metabólicas, Municipio de Guática, 2005 – 2011**

Subgrupos de causas de muerte según lista de tabulación para la mortalidad infantil y del niño (67 causas)	Grupos de edad	Tasas específicas 2005	Tasas específicas 2006	Tasas específicas 2007	Tasas específicas 2008	Tasas específicas 2009	Tasas específicas 2010	Tasas específicas 2011
Desnutrición y otras deficiencias nutricionales (E40-E64)	Menores de 5 años	0,0	0,0	0,0	0,0	0,0	0,0	0,0
	Entre 1 y 4 años	0,0	0,0	0,0	0,0	0,0	0,0	0,0
	Menores de 1 año	0,0	0,0	0,0	0,0	0,0	0,0	0,0
Resto de enfermedades endocrinas, nutricionales y metabólicas (E00-E34, E65-E88)	Menores de 5 años	0,0	0,0	0,0	0,0	0,0	0,0	0,0
	Entre 1 y 4 años	0,0	0,0	0,0	0,0	0,0	0,0	0,0
	Menores de 1 año	0,0	0,0	0,0	0,0	0,0	0,0	0,0

Fuente: DANE.

Tabla 22. Número de muertes en la infancia y niñez, por enfermedades endocrinas, nutricionales y metabólicas, Guatía Risaralda, 2005 – 2011

Subgrupos de causas de muerte según lista de tabulación para la mortalidad infantil y del niño (67 causas)	Grupos de edad	No. muertes 2005	No. muertes 2006	No. muertes 2007	No. muertes 2008	No. muertes 2009	No. muertes 2010	No. muertes 2011
Desnutrición y otras deficiencias nutricionales (E40-E64)	Menores de 5 años	0	0	0	0	0	0	0
	Entre 1 y 4 años	0	0	0	0	0	0	0
	Menores de 1 año	0	0	0	0	0	0	0
Resto de enfermedades endocrinas, nutricionales y metabólicas (E00-E34, E65-E88)	Menores de 5 años	0	0	0	0	0	0	0
	Entre 1 y 4 años	0	0	0	0	0	0	0
	Menores de 1 año	0	0	0	0	0	0	0

Fuente: DANE.

#### SUBGRUPO DE LAS ENFERMEDADES DEL SISTEMA NERVIOSO; ENFERMEDADES DEL OÍDO Y DE LA APÓFISIS MASTOIDES

Tabla 23. Tasas específicas de mortalidad infantil y niñez por enfermedades del sistema nervioso; enfermedades del oído y de la apófisis mastoides, Municipio, 2005 – 2011

Subgrupos de causas de muerte según lista de tabulación para la mortalidad infantil y del niño (67 causas)	Grupos de edad	Tasas específicas 2005	Tasas específicas 2006	Tasas específicas 2007	Tasas específicas 2008	Tasas específicas 2009	Tasas específicas 2010	Tasas específicas 2011
Meningitis (G00-G03)	Menores de 5 años	0,0	0,0	0,0	0,0	0,0	0,0	0,0
	Entre 1 y 4 años	0,0	0,0	0,0	0,0	0,0	0,0	0,0
	Menores de 1 año	0,0	0,0	0,0	0,0	0,0	0,0	0,0
Resto de enfermedades del sistema nervioso (G04-G98)	Menores de 5 años	0,0	0,0	0,0	0,0	0,0	0,0	0,0
	Entre 1 y 4 años	0,0	0,0	0,0	0,0	0,0	0,0	0,0



	Menores de 1 año	0,0	0,0	0,0	0,0	0,0	0,0	0,0
--	------------------	-----	-----	-----	-----	-----	-----	-----

Fuente: DANE.

**Tabla 24. Número de muertes en la infancia y niñez, por enfermedades del sistema nervioso; enfermedades del oído y de la apófisis mastoides, Guatiquia Risaralda, 2005 – 2011**

Subgrupos de causas de muerte según lista de tabulación para la mortalidad infantil y del niño (67 causas)	Grupos de edad	No. muertes 2005	No. muertes 2006	No. muertes 2007	No. muertes 2008	No. muertes 2009	No. muertes 2010	No. muertes 2011
Meningitis (G00-G03)	Menores de 5 años	0	0	0	0	0	0	0
	Entre 1 y 4 años	0	0	0	0	0	0	0
	Menores de 1 año	0	0	0	0	0	0	0
Resto de enfermedades del sistema nervioso (G04-G98)	Menores de 5 años	0	0	0	0	0	0	0
	Entre 1 y 4 años	0	0	0	0	0	0	0
	Menores de 1 año	0	0	0	0	0	0	0

Fuente: DANE.

#### SUBGRUPO DE LAS ENFERMEDADES DEL SISTEMA RESPIRATORIO

**Tabla 25. Tasas específicas de mortalidad infantil y niñez por enfermedades del sistema respiratorio, Municipio, 2005 – 2011**

Subgrupos de causas de muerte según lista de tabulación para la mortalidad infantil y del niño (67 causas)	Grupos de edad	Tasas específicas 2005	Tasas específicas 2006	Tasas específicas 2007	Tasas específicas 2008	Tasas específicas 2009	Tasas específicas 2010	Tasas específicas 2011
Neumonía (J12-J18)	Menores de 5 años	0,0	0,0	0,0	0,0	0,0	0,0	0,0
	Entre 1 y 4 años	0,0	0,0	0,0	0,0	0,0	0,0	0,0
	Menores de 1 año	0,0	0,0	0,0	0,0	0,0	0,0	0,0
Otras infecciones respiratorias agudas (J00-J11, J20-J22)	Menores de 5 años	0,0	0,0	0,0	0,0	0,0	0,0	0,0
	Entre 1 y 4 años	0,0	0,0	0,0	0,0	0,0	0,0	0,0
	Menores de 1 año	0,0	0,0	0,0	0,0	0,0	0,0	0,0
Resto de	Menores de 5 años	0,0	0,0	0,0	0,0	0,0	0,0	0,0

enfermedades del sistema respiratorio (J30-J98)	Entre 1 y 4 años	0,0	0,0	0,0	0,0	0,0	0,0	0,0
	Menores de 1 año	0,0	0,0	0,0	0,0	0,0	0,0	0,0

Fuente: DANE.

**Tabla 26. Número de muertes en la infancia y niñez, por enfermedades del sistema respiratorio, Guatía Risaralda, 2005 – 2011**

Subgrupos de causas de muerte según lista de tabulación para la mortalidad infantil y del niño (67 causas)	Grupos de edad	No. muertes 2005	No. muertes 2006	No. muertes 2007	No. muertes 2008	No. muertes 2009	No. muertes 2010	No. muertes 2011
Neumonía (J12-J18)	Menores de 5 años	0	0	0	0	0	0	0
	Entre 1 y 4 años	0	0	0	0	0	0	0
	Menores de 1 año	0	0	0	0	0	0	0
Otras infecciones respiratorias agudas (J00-J11, J20-J22)	Menores de 5 años	0	0	0	0	0	0	0
	Entre 1 y 4 años	0	0	0	0	0	0	0
	Menores de 1 año	0	0	0	0	0	0	0
Resto de enfermedades del sistema respiratorio (J30-J98)	Menores de 5 años	0	0	0	0	0	0	0
	Entre 1 y 4 años	0	0	0	0	0	0	0
	Menores de 1 año	0	0	0	0	0	0	0

Fuente: DANE.

**Tabla 27. Tasas específicas por ciertas afecciones originadas en el periodo perinatal, Municipio de Guatía, 2005 – 2011**

Subgrupos de causas de muerte según lista de tabulación para la mortalidad infantil y del niño (67 causas)	Grupos de edad	Tasas específicas 2005	Tasas específicas 2006	Tasas específicas 2007	Tasas específicas 2008	Tasas específicas 2009	Tasas específicas 2010	Tasas específicas 2011
Feto y recién nacido afectado por factores maternos y por complicaciones del embarazo, del trabajo de parto y del parto (P00-P04)	Menores de 1 año	0,0	0,0	0,0	3,5	0,0	3,5	0,0
Trastornos relacionados con la duración de la	Menores de 1 año	0,0	0,0	0,0	0,0	0,0	0,0	0,0

gestación y el crecimiento fetal (P05-P08)								
Traumatismo del nacimiento (P10-P15)	Menores de 1 año	0,0	0,0	0,0	0,0	0,0	0,0	0,0
Hipoxia intrauterina y asfixia del nacimiento (P20-P21)	Menores de 1 año	0,0	0,0	3,4	0,0	3,5	0,0	0,0
Dificultad respiratoria del recién nacido (P22)	Menores de 1 año	0,0	3,4	3,4	0,0	0,0	0,0	0,0
Neumonía congénita (P23)	Menores de 1 año	0,0	0,0	0,0	0,0	0,0	0,0	0,0
Otras afecciones respiratorias del recién nacido (P24-P28)	Menores de 1 año	0,0	0,0	0,0	3,5	3,5	0,0	0,0
Sepsis bacteriana del recién nacido (P36)	Menores de 1 año	3,3	0,0	0,0	0,0	0,0	0,0	0,0
Onfalitis del recién nacido con o sin hemorragia leve (P38)	Menores de 1 año	0,0	0,0	0,0	0,0	0,0	0,0	0,0
Trastornos hemorrágicos y hematológicos del feto y del recién nacido (P50-P61)	Menores de 1 año	0,0	0,0	0,0	0,0	0,0	0,0	0,0
Resto de afecciones perinatales (P29, P35, P37, P39, P70-P96)	Menores de 1 año	0,0	0,0	0,0	3,5	3,5	0,0	0,0

Fuente: DANE.

**Tabla 28. Número de muertes por ciertas afecciones originadas en el periodo perinatal, Guática Risaralda, 2005 – 2011**

subgrupos de causas de muerte según lista de tabulación para la mortalidad infantil y del niño (67 causas)	Grupos de edad	No. muertes 2005	No. muertes 2006	No. muertes 2007	No. muertes 2008	No. muertes 2009	No. muertes 2010	No. muertes 2011
Feto y recién nacido afectado por factores maternos y por complicaciones del embarazo, del trabajo de parto y del parto (P00-P04)	Menores de 1 año	0	0	0	1	0	1	0
Trastornos relacionados con la duración de la gestación y el crecimiento fetal (P05-	Menores de 1 año	0	0	0	0	0	0	0



P08)								
Traumatismo del nacimiento (P10-P15)	Menores de 1 año	0	0	0	0	0	0	0
Hipoxia intrauterina y asfixia del nacimiento (P20-P21)	Menores de 1 año	0	0	1	0	1	0	0
Dificultad respiratoria del recién nacido (P22)	Menores de 1 año	0	1	1	0	0	0	0
Neumonía congénita (P23)	Menores de 1 año	0	0	0	0	0	0	0
Otras afecciones respiratorias del recién nacido (P24-P28)	Menores de 1 año	0	0	0	1	1	0	0
Sepsis bacteriana del recién nacido (P36)	Menores de 1 año	1	0	0	0	0	0	0
Onfalitis del recién nacido con o sin hemorragia leve (P38)	Menores de 1 año	0	0	0	0	0	0	0
Trastornos hemorrágicos y hematológicos del feto y del recién nacido (P50-P61)	Menores de 1 año	0	0	0	0	0	0	0
Resto de afecciones perinatales (P29, P35, P37, P39, P70-P96)	Menores de 1 año	0	0	0	1	1	0	0

Fuente: DANE.

SUBGRUPO DE MALFORMACIONES CONGÉNITAS, DEFORMIDADES Y ANOMALÍAS  
CROMOSÓMICAS

Tabla 29. Tasas específicas de mortalidad por malformaciones congénitas, deformidades y anomalías cromosómicas, municipio, 2005 – 2011

Subgrupos de causas de muerte según lista de tabulación para la mortalidad infantil y del niño (67 causas)	Grupos de edad	Tasas específicas 2005	Tasas específicas 2006	Tasas específicas 2007	Tasas específicas 2008	Tasas específicas 2009	Tasas específicas 2010	Tasas específicas 2011
Hidrocéfalo congénito y espina bífida (Q03,Q05)	Menores de 5 años	0,0	0,0	0,0	0,0	0,0	0,0	0,0
	Entre 1 y 4 años	0,0	0,0	0,0	0,0	0,0	0,0	0,0
	Menores de 1 año	0,0	0,0	0,0	0,0	0,0	0,0	0,0
Otras malformaciones congénitas del sistema nervioso (Q00-Q02, Q04, Q06-Q07)	Menores de 5 años	0,0	0,0	0,0	0,0	0,0	0,0	0,0
	Entre 1 y 4 años	0,0	0,0	0,0	0,0	0,0	0,0	0,0
	Menores de 1 año	0,0	0,0	0,0	0,0	0,0	0,0	0,0
Malformaciones congénitas del corazón (Q20-Q24)	Menores de 5 años	0,0	0,0	0,0	0,7	0,0	0,7	0,0
	Entre 1 y 4 años	0,0	0,0	0,0	0,9	0,0	0,0	0,0
	Menores de 1 año	0,0	0,0	0,0	0,0	0,0	3,5	0,0
Otras malformaciones congénitas del sistema circulatorio (Q25-Q28)	Menores de 5 años	0,0	0,0	0,0	0,0	0,0	0,0	0,7
	Entre 1 y 4 años	0,0	0,0	0,0	0,0	0,0	0,0	0,9
	Menores de 1 año	0,0	0,0	0,0	0,0	0,0	0,0	0,0
Síndrome de Down y otras anomalías cromosómicas (Q90-Q99)	Menores de 5 años	0,0	0,0	0,0	0,0	0,0	0,0	0,0
	Entre 1 y 4 años	0,0	0,0	0,0	0,0	0,0	0,0	0,0
	Menores de 1 año	0,0	0,0	0,0	0,0	0,0	0,0	0,0
Otras malformaciones congénitas (Q30-Q89)	Menores de 5 años	0,0	0,0	0,0	0,0	0,0	0,7	0,0
	Entre 1 y 4 años	0,0	0,0	0,0	0,0	0,0	0,9	0,0
	Menores de 1 año	0,0	0,0	0,0	0,0	0,0	0,0	0,0

Fuente: DANE.

**Tabla 30. Número de muertes por malformaciones congénitas, deformidades y anomalías cromosómicas, Guática Risaralda, 2005 – 2011**

Subgrupos de causas de muerte según lista de tabulación para la mortalidad infantil y del niño (67 causas)	Grupos de edad	No. muertes 2005	No. muertes 2006	No. muertes 2007	No. muertes 2008	No. muertes 2009	No. muertes 2010	No. muertes 2011
Hidrocéfalo congénito y espina bífida (Q03,Q05)	Menores de 5 años	0	0	0	0	0	0	0
	Entre 1 y 4 años	0	0	0	0	0	0	0
	Menores de 1 año	0	0	0	0	0	0	0
Otras malformaciones congénitas del sistema nervioso (Q00-Q02, Q04, Q06-Q07)	Menores de 5 años	0	0	0	0	0	0	0
	Entre 1 y 4 años	0	0	0	0	0	0	0
	Menores de 1 año	0	0	0	0	0	0	0
Malformaciones congénitas del corazón (Q20-Q24)	Menores de 5 años	0	0	0	1	0	1	0
	Entre 1 y 4 años	0	0	0	1	0	0	0
	Menores de 1 año	0	0	0	0	0	1	0
Otras malformaciones congénitas del sistema circulatorio (Q25-Q28)	Menores de 5 años	0	0	0	0	0	0	1
	Entre 1 y 4 años	0	0	0	0	0	0	1
	Menores de 1 año							
Síndrome de Down y otras anomalías cromosómicas (Q90-Q99)	Menores de 5 años	0	0	0	0	0	0	0
	Entre 1 y 4 años	0	0	0	0	0	0	0
	Menores de 1 año	0	0	0	0	0	0	0
Otras malformaciones congénitas (Q30-Q89)	Menores de 5 años	0	0	0	0	0	1	0
	Entre 1 y 4 años	0	0	0	0	0	1	0
	Menores de 1 año	0	0	0	0	0	0	0

Fuente:

**SUBGRUPO DE SIGNOS SÍNTOMAS Y HALLAZGOS ANORMALES CLÍNICOS Y DE  
LABORATORIO, NO CLASIFICADOS EN OTRA PARTE**

**Tabla 31. Tasas específicas de mortalidad por signos síntomas y hallazgos anormales clínicos y de laboratorio, no clasificados en otra parte, Guatiquia Risaralda, 2005 – 2011**

Población	Menores de 5 años	1560	1523	1491	1464	1442	1426	1413
	Entre 1 y 4 años	1258	1228	1200	1176	1158	1142	1127
	Menores de 1 año	302	295	291	288	284	284	286
Subgrupos de causas de muerte según lista de tabulación para la mortalidad infantil y del niño (67 causas)	Grupos de edad	Tasas específicas 2005	Tasas específicas 2006	Tasas específicas 2007	Tasas específicas 2008	Tasas específicas 2009	Tasas específicas 2010	Tasas específicas 2011
Síndrome de muerte súbita infantil (R95)	Menores de 1 años	0,0	0,0	0,0	0,0	0,0	0,0	0,0
Otros síntomas, signos y hallazgos anormales clínicos y de laboratorio, no clasificados en otra parte (R00-R94, R96-R99)	Menores de 5 años	0,0	0,0	0,0	0,0	0,0	0,0	0,0
	Entre 1 y 4 años	0,0	0,0	0,0	0,0	0,0	0,0	0,0
	Menores de 1 año	0,0	0,0	0,0	0,0	0,0	0,0	0,0

Fuente: DANE.

**Tabla 32. Número de muertes por signos síntomas y hallazgos anormales clínicos y de laboratorio, no clasificados en otra parte, Guatiquia Risaralda, 2005 – 2011**

Subgrupos de causas de muerte según lista de tabulación para la mortalidad infantil y del niño (67 causas)	Grupos de edad	No. muertes 2005	No. muertes 2006	No. muertes 2007	No. muertes 2008	No. muertes 2009	No. muertes 2010	No. muertes 2011
Síndrome de muerte súbita infantil (R95)	Menores de 1 años	0	0	0	0	0	0	0
Otros síntomas, signos y hallazgos anormales clínicos y de laboratorio, no clasificados en otra parte (R00-R94, R96-R99)	Menores de 5 años	0	0	0	0	0	0	0
	Entre 1 y 4 años	0	0	0	0	0	0	0
	Menores de 1 año	0	0	0	0	0	0	0

Fuente: DANE.

## SUBGRUPO DE CAUSAS EXTERNAS DE MORBILIDAD Y MORTALIDAD

**Tabla 33. Tasas específicas de mortalidad infantil y niñez por causas externas de morbilidad y mortalidad, Guática Risaralda, 2005 – 2011**

Subgrupos de causas de muerte según lista de tabulación para la mortalidad infantil y del niño (67 causas)	Grupos de edad	Tasas específicas 2005	Tasas específicas 2006	Tasas específicas 2007	Tasas específicas 2008	Tasas específicas 2009	Tasas específicas 2010	Tasas específicas 2011
Accidentes de transporte (V01-V99)	Menores de 5 años	0,0	0,0	0,0	0,0	0,0	0,0	0,0
	Entre 1 y 4 años	0,0	0,0	0,0	0,0	0,0	0,0	0,0
	Menores de 1 año	0,0	0,0	0,0	0,0	0,0	0,0	0,0
Ahogamiento y sumersión accidentales (W65-W74)	Menores de 5 años	0,0	0,0	0,0	0,0	0,0	0,0	0,0
	Entre 1 y 4 años	0,0	0,0	0,0	0,0	0,0	0,0	0,0
	Menores de 1 año	0,0	0,0	0,0	0,0	0,0	0,0	0,0
Otros accidentes que obstruyen la respiración (W75-W84)	Menores de 5 años	0,0	0,0	0,0	0,0	0,0	0,0	0,0
	Entre 1 y 4 años	0,0	0,0	0,0	0,0	0,0	0,0	0,0
	Menores de 1 año	0,0	0,0	0,0	0,0	0,0	0,0	0,0
Exposición al humo, fuego y llamas (X00-X09)	Menores de 5 años	0,0	0,0	0,0	0,0	0,0	0,0	0,0
	Entre 1 y 4 años	0,0	0,0	0,0	0,0	0,0	0,0	0,0
	Menores de 1 año	0,0	0,0	0,0	0,0	0,0	0,0	0,0
Envenenamiento accidental por, y exposición a sustancias nocivas (X85-Y09)	Menores de 5 años	0,0	0,0	0,0	0,0	0,0	0,0	0,0
	Entre 1 y 4 años	0,0	0,0	0,0	0,0	0,0	0,0	0,0
	Menores de 1 año	0,0	0,0	0,0	0,0	0,0	0,0	0,0
Todas las demás causas externas (W00-W64, W85-W99, X10-X39, X50-X84, Y10-Y89)	Menores de 5 años	0,0	0,0	0,0	0,0	0,0	0,0	0,0
	Entre 1 y 4 años	0,0	0,0	0,0	0,0	0,0	0,0	0,0
	Menores de 1 año	0,0	0,0	0,0	0,0	0,0	0,0	0,0

Fuente: DANE.



**Tabla 34. Número de muertes en la infancia y niñez, por causas externas de morbilidad y mortalidad, Guática Risaralda, 2005 – 2011**

Subgrupos de causas de muerte según lista de tabulación para la mortalidad infantil y del niño (67 causas)	Grupos de edad	No. muertes 2005	No. muertes 2006	No. muertes 2007	No. muertes 2008	No. muertes 2009	No. muertes 2010	No. muertes 2011
Accidentes de transporte (V01-V99)	Menores de 5 años	0	0	0	0	0	0	0
	Entre 1 y 4 años	0	0	0	0	0	0	0
	Menores de 1 año	0	0	0	0	0	0	0
Ahogamiento y sumersión accidentales (W65-W74)	Menores de 5 años	0	0	0	0	0	0	0
	Entre 1 y 4 años	0	0	0	0	0	0	0
	Menores de 1 año	0	0	0	0	0	0	0
Otros accidentes que obstruyen la respiración (W75-W84)	Menores de 5 años	0	0	0	0	0	0	0
	Entre 1 y 4 años	0	0	0	0	0	0	0
	Menores de 1 año	0	0	0	0	0	0	0
Exposición al humo, fuego y llamas (X00-X09)	Menores de 5 años	0	0	0	0	0	0	0
	Entre 1 y 4 años	0	0	0	0	0	0	0
	Menores de 1 año	0	0	0	0	0	0	0
Envenenamiento accidental por, y exposición a sustancias nocivas (X85-Y09)	Menores de 5 años	0	0	0	0	0	0	0
	Entre 1 y 4 años	0	0	0	0	0	0	0
	Menores de 1 año	0	0	0	0	0	0	0
Todas las demás causas externas (W00-W64, W85-W99, X10-X39, X50-X84, Y10-Y89)	Menores de 5 años	0	0	0	0	0	0	0
	Entre 1 y 4 años	0	0	0	0	0	0	0
	Menores de 1 año	0	0	0	0	0	0	0

Fuente: DANE.

#### 2.1.4 Análisis desigualdad en la mortalidad materno – infantil y en la niñez

Al analizar la razón de mortalidad materna, se encuentra que ésta estuvo por debajo de la razón de mortalidad materna Departamental, el municipio no ha tenido casos en los últimos 10 años

En lo que tiene que ver con la tasa de mortalidad neonatal, se encuentran una diferencia de 1.3 estadísticamente significativa comparadas con la tasa a nivel Departamental, por lo tanto en la semaforización este indicador quedó en amarillo en el año analizado El municipio permanece con una razón muy por debajo de la departamental, en cuanto a la mortalidad neonatal la tasa esta un (1) punto por mil, la tasa de mortalidad ajustada en la niñez muestra un incremento respecto a la departamental, los casos de mortalidad por IRA, EDA y DNT, respecto al departamento no son significativos.

Tabla 35. Semaforización y tendencia de la mortalidad materno – infantil y niñez, Guática Risaralda, 2005-2011

Causa de muerte	RISARALDA	GUÁTICA	AÑO					
			2006	2007	2008	2009	2010	2011
Razón de mortalidad materna	50.0459	0.01	amarillo	-	-	-	-	-
Tasa de mortalidad neonatal	6.33914	7.634	amarillo	↘	↗	↗	↘	↘
Tasa de mortalidad infantil ajustada (DANE)	10.176	7.634	verde	↘	↗	↗	↘	↘
Tasa de mortalidad en la niñez ajustada (DANE)	13.0119	15.27	amarillo	↘	↗	↗	↘	↘
Tasa de mortalidad por IRA en menores de cinco años	19.5774	0.01	verde	-	-	-	-	-
Tasa de mortalidad por EDA en menores de cinco años	5.22064	0.01	verde	-	-	-	-	-
Tasa de mortalidad por desnutrición en menores de cinco años	0.06526	0.01	verde	-	-	-	-	-

Fuente: DANE.

### Mortalidad materna

Para el Municipio de Guática, durante el periodo analizado no se presentaron casos.

Figura 28. Razón de mortalidad materna, Municipio de Guática, 2005 -2011

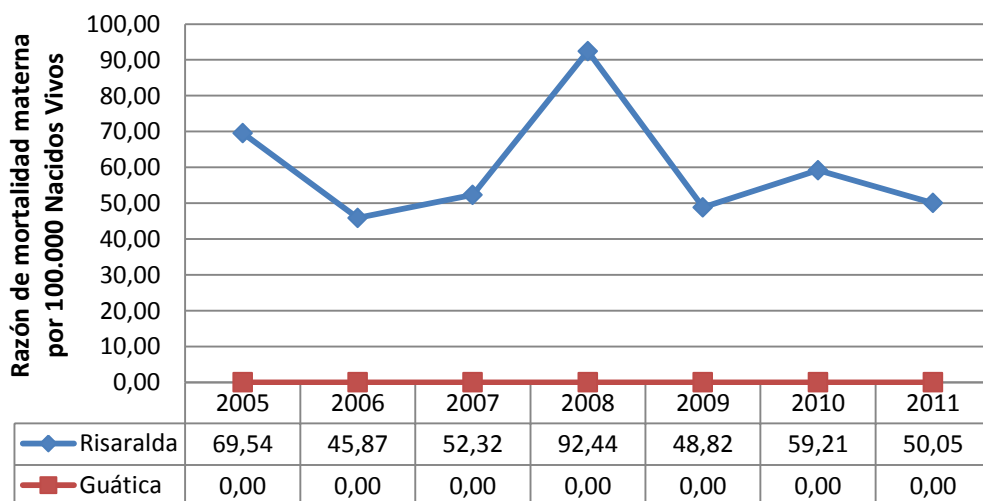

Fuente: DANE.

### Mortalidad Neonatal

Para el los periodos analizados los años 2008, 2009 y 2010 la tasa de mortalidad neonatal estuvieron muy por encima de lo que ocurrió a nivel departamental en los años 2005 y 2011 las tasas estuvieron muy por debajo de la tasa departamental

Figura29. Tasa de mortalidad neonatal, Guática Risaralda, 2005- 2011

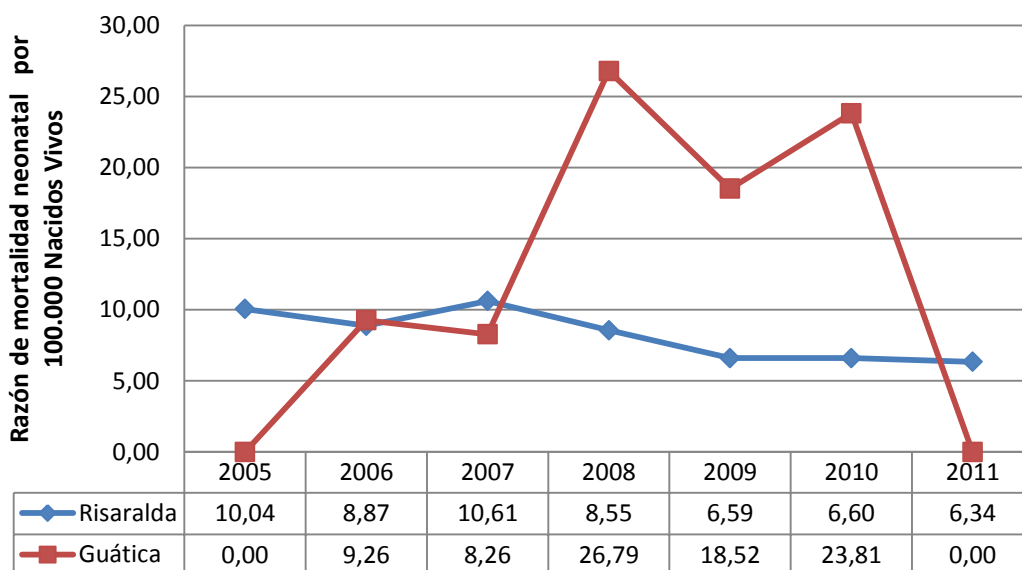

Fuente: DANE.

### Mortalidad infantil

En todos los años analizados, (2005-2011), la tasa de mortalidad infantil del Municipio de Guática se situó por encima del nivel departamental en los años 2008, 2009 y 2010, con una tendencia a la disminución

Figura30. Tasa de mortalidad infantil, Guática Risaralda, 2005- 2011

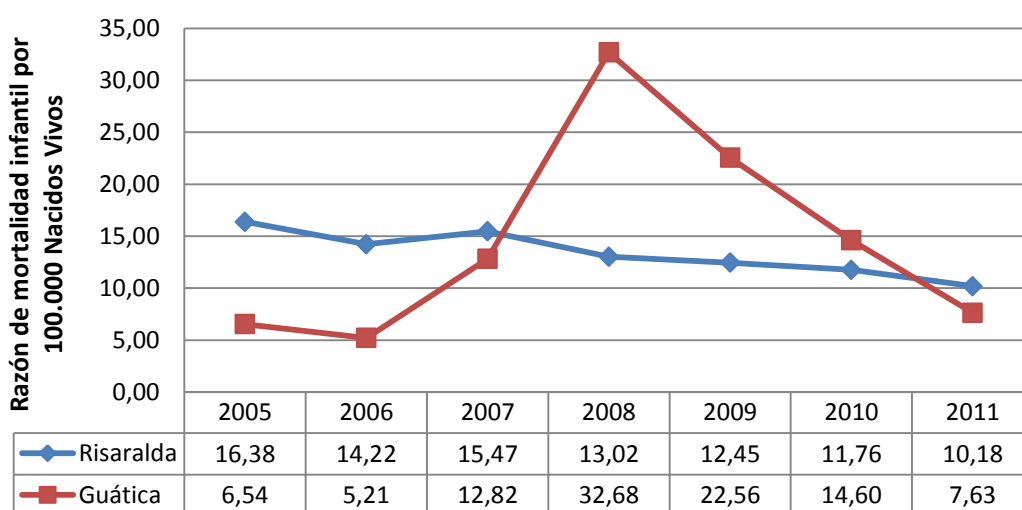

Fuente: DANE.

### Mortalidad en la niñez

La mayor tasa de mortalidad en la niñez se presentó en el año 2008 con 32.6 por 100.000, a partir de ese año la tasa ha presentado tendencia al descenso, hasta llegar al año 2011 a 115,27 por 100.000 menores de 5 años, tasas por encima del nivel departamental

**Figura 31. Tasa de mortalidad en la niñez, Guática Risaralda, 2005- 2011**

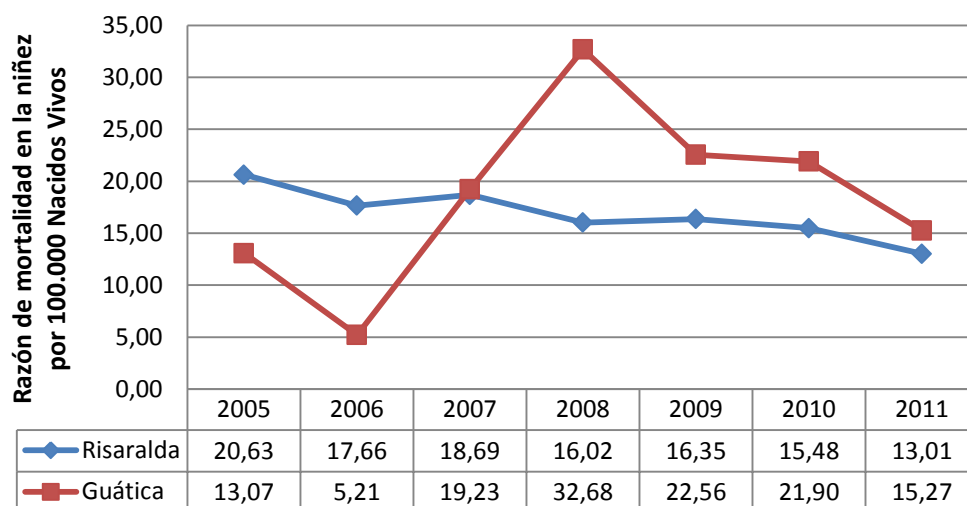

Fuente: DANE.

#### **Mortalidad por Enfermedad Respiratoria Aguda –IRA**

Para el periodo analizados el municipio no presento casos de mortalidad por IRA

**Figura32. Tasa de mortalidad por IRA, Guática Risaralda, 2005- 2011**

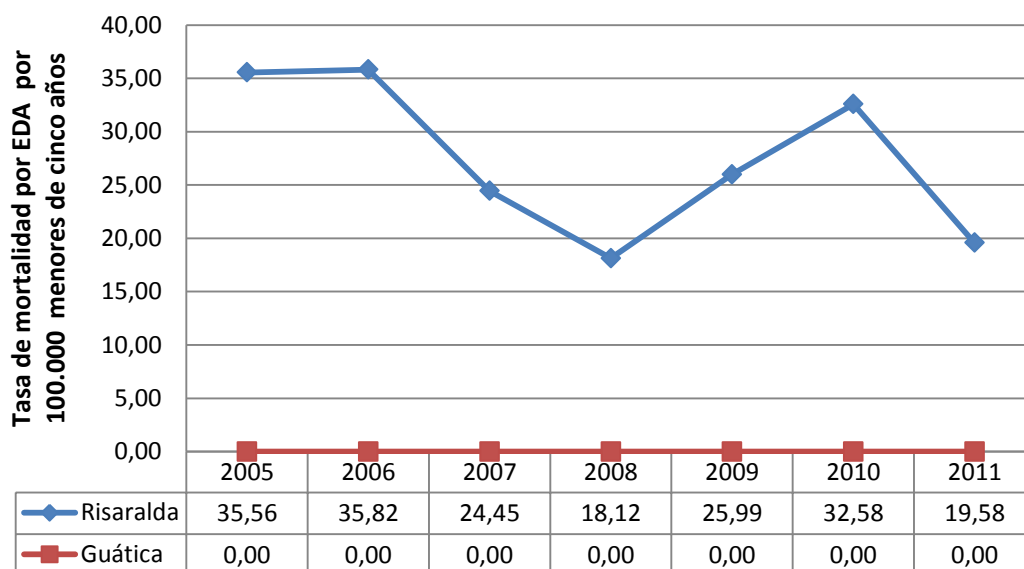

Fuente: DANE.

#### **Mortalidad por Infección Respiratoria Aguda - IRA**

Para el periodo analizado el municipio no presento casos de mortalidad por EDA

Figura33. Tasa de mortalidad por EDA, Guática Risaralda, 2005- 2011

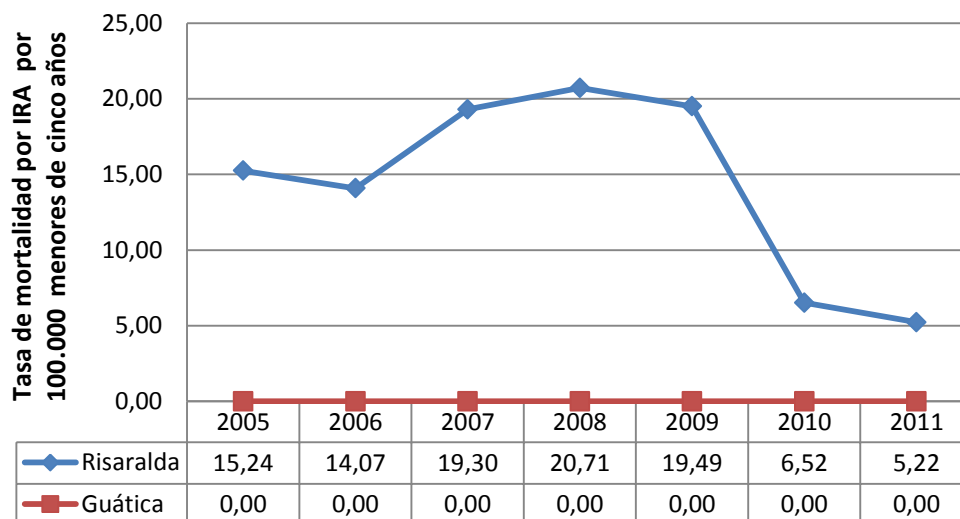

Fuente:

### ***Mortalidad por desnutrición crónica***

Para el periodo analizado el municipio no presentó casos de mortalidad por DNT CRONICA

Figura34. Tasa de mortalidad por desnutrición, Guática Risaralda, 2005- 2011



Fuente:

### Determinantes intermediarios

Una vez analizada la mortalidad materna e infantil, se observa que el municipio cuenta con un comportamiento muy representativo de forma positiva en lo referente a mortalidad materna, se debe analizar de forma más profunda los determinantes para que la mortalidad perinatal sea tan representativa, se debe solicitar apoyo a la secretaria departamental de salud, para este análisis.

Tabla 36. Indicadores de Razón de mortalidad materna y la Tasa de mortalidad neonatal por etnia de Guática Risaralda, 2010 – 2011

Etnia	2010	2011	Cambio
<b>Razón de mortalidad materna por 100.000 nacidos vivos</b>			
Indígena	0,0	0,0	139,60
Rom (gitano)	0,0	0,0	0,0
Raizal (San Andrés y providencia)	0,0	0,0	0,0
Palenquero de san basilio	0,0	0,0	0,0
Negro, mulato, afrocolombiano o afrodescendiente	0,0	0,0	0,0
Otras etnias	0,0	0,0	0,0
No reportado	0,0	0,0	0,0
Total general	0,0	0,0	0,0
<b>Mortalidad neonatal por 1.000 nacidos vivos</b>			
Indígena	0,0	0,0	0,0
Rom (gitano)	0,0	0,0	0,0
Raizal (San Andrés y providencia)	0,0	0,0	0,0
Palenquero de San Basilio	0,0	0,0	0,0
Negro, mulato, afrocolombiano o afrodescendiente	0,0	0,0	0,0
Otras etnias	7,30	5,01	-2,29
No reportado	0,0	0,0	0,0
Total general	7,30	5,01	-2,29

Fuente: DANE

Tabla 37. Indicadores de Razón de mortalidad materna y Tasa de mortalidad neonatal por área de residencia de Guática Risaralda, 2010 – 2011

Área	2010	2011	Cambio
<b>Razón de mortalidad materna por 100.000 nacidos vivos</b>			
Cabecera	0,00	0,00	0,00
Centro Poblado	0,00	0,00	0,00
Área rural dispersa	0,00	0,00	0,00
<b>Mortalidad neonatal por 1.000 nacidos vivos</b>			

Cabecera	28,57	30,30	1,73
Centro Poblado	0,00	0,00	0,00
Área rural dispersa	0,00	0,00	0,00

Fuente: DANE.

## 2.1.5 Identificación de prioridades identificadas por mortalidad general, específica y materno -infantil

Tabla 38. Identificación de prioridades en salud de Municipio de Guática, 2011

Indicador x 100.000 Habitantes	Causa de mortalidad identificada	Valor del indicador en la entidad territorial	Valor del indicador en la entidad territorial de referencia	Tendencia a través del tiempo 2005 al 2011
Mortalidad general por grandes causas	enfermedades del sistema circulatorio (población/mujeres)	241,64	No aplica	
	las causas externas (hombres)	124,35		
Mortalidad específica por subgrupo	las enfermedades transmisibles	135,56		
	El tumor maligno del útero	0,00		
	enfermedades isquémicas del corazón	232,39		
	los accidentes de transporte terrestre	0,00		
Mortalidad materno-infantil	Tasa de mortalidad por IRA	0,00	19,58	
	Tasa de mortalidad EDA	0,00	5,22	
	enfermedades endocrinas, nutricionales y metabólicas	0,00	89,41	

Fuente: DANE.

### Conclusiones

Durante el periodo 2005 al 2011, las tasas ajustadas por la edad en el Municipio de Guática han tenido una tendencia al decremento. En los hombres la tasa ajustada por la edad se observa una tendencia al disminución durante 2005 al 2009. Tanto en las mujeres, se ha presentado una tendencia aumento en este mismo periodo.



**MinSalud**  
Ministerio de Salud  
y Protección Social

**PROSPERIDAD  
PARA TODOS**



De acuerdo a las tasas ajustadas por la edad, la principal causa de muerte en el Municipio de Guática fueron las enfermedades del sistema circulatorio. En los hombres la primera causa de defunciones fue por causas externas y en las mujeres fue por las enfermedades circulatorias durante 2005 a 2011.

Durante el periodo entre 2005 a 2011, en la población general, las enfermedades del sistema circulatorio son la principal razón de la mortalidad prematura (establecida con el indicador de AVPP) en el Municipio de Guática Risaralda; En los hombres las causas externas son la razón de la mayor cantidad de años perdidos, tanto que la mayor cantidad de años de vida perdidos en las mujeres correspondió a las neoplasias.





## 2.2 Análisis de la morbilidad

Se realizará un análisis de la morbilidad agrupada, los eventos de alto costo, los eventos precursores y los eventos de notificación obligatoria, las fuentes de información corresponden a los Registros Individuales de Prestación de Servicios – RIPS, bases de datos de alto costo, del Sistema de Vigilancia de la Salud Pública – SIVIGILA, y otra información que contribuya al análisis de la morbilidad en su territorio.

Se utilizará la hoja de cálculo Excel para estimar las medidas de frecuencia (prevalencia o proporciones, incidencia, letalidad) y medidas de razón de prevalencia, la razón de incidencias y la razón de letalidad junto con los intervalos de confianza al 95% por el método de Rothman, K.J.; Greenland, S., (Ver anexo 5 estimación de IC para razón de tasas, anexo 16 lista de tabulación de la morbilidad de la guía ASIS DSS).

### 2.2.1 Principales causas de morbilidad

Para estimar las principales causas de morbilidad atendida se va a utilizar la lista del estudio mundial de carga de la enfermedad que agrupa los códigos CIE 10 modificados por el MSPS, que permite analizar las siguientes categorías de causas: condiciones transmisibles y nutricionales; condiciones maternas perinatales; enfermedades no transmisibles; lesiones, donde además de las lesiones intencionales y no intencionales se incluirá todo lo relacionado con los traumatismos, envenenamientos y algunas otras consecuencias de las causas externas; condiciones mal clasificadas, para el Municipio de Guatoca, el análisis se basará en los cambios porcentuales de 2011 a 2012.

#### Morbilidad atendida

**Primera Infancia:** Las condiciones transmisibles y nutricionales ocupan el primer lugar en morbilidad en este ciclo vital. Las proporciones han estado entre 47 y 40 % en los años analizados sin que haya habido una disminución significativa, por el contrario, del 2011 al 2012 el cambio en los puntos porcentuales fue de 5.6 %.

La segunda causa de morbilidad en la primera infancia son las enfermedades no transmisibles con proporciones que van desde 39 a 42 %, con tendencia a la disminución entre los años 2011 y 2012, y un cambio en puntos porcentuales de 8.6

Muy por debajo de las dos anteriores están los signos y síntomas mal definidos, y las lesiones ocupan el cuarto lugar en morbilidad en la primera infancia, seguido por las condiciones maternoperinatales,

Las diferencias por sexo no son significativas.

**Infancia:** En este ciclo vital se encuentra que son las enfermedades no transmisibles la principal causa de morbilidad, la tendencia a través del tiempo ha sido hacia el aumento, con una leve disminución en 2011 con una disminución en puntos porcentuales de 3.5

Le siguen las condiciones transmisibles y nutricionales en donde se nota un descenso en los años analizados con un cambio de 0.8 puntos porcentuales entre el 2011 y el 2012.

Los síntomas y signos mal definidos son la tercera causa de morbilidad en este ciclo vital, la proporción pasó de 31% en 2005 al 21 % en 2011

Tanto en hombres como en mujeres, esta causa de morbilidad aumentó entre 2011 y 2012, siendo más evidente el aumento en hombres.

La cuarta causa de morbilidad son las lesiones, la proporción aumentó del 2011 al 2012 en 1.2 puntos, esta causa de morbilidad fue mayor en los hombres que en las mujeres en todos los años analizados,

**Adolescencia:** Las enfermedades no transmisibles ocupan el primer lugar en morbilidad en la adolescencia, siendo más alta la proporción en mujeres que en hombres en todos los años analizados, presentando un aumento que no es significativo

La segunda gran causa de morbilidad en ambos sexos son los tiene que ver con signos y síntomas mal definidos, se observa aunque no tan evidente, mayor proporción en hombres que en mujeres en todos los años, sin embargo hay leve disminución entre el 2011 y el 2012 en mujeres, mientras que en los hombres aumentó la proporción.

En lo que las condiciones transmisibles y nutricionales, la tendencia es hacia el aumento en ambos sexos, más evidente en mujeres entre el 2011 y 2012.

Las lesiones son la cuarta gran causa de morbilidad, las proporciones más altas corresponden a los hombres, e igualmente la disminución en éstas entre el año 2011 y 2012 es más evidente en ellos.

En cuanto a las condiciones maternas y perinatales, éstas sólo disminuyeron entre el 2009 y el 2010

**Juventud:** En primer lugar en este ciclo vital se ubican las enfermedades no transmisibles, las proporciones para ambos sexos son muy similares y no se presentó disminución significativa en las proporciones entre el 2011 y el 2012 del 2.3 %.

Le siguen los signos y síntomas mal definidos y las condiciones transmisibles y nutricionales, cuyas proporciones son un poco más elevadas en hombres que en mujeres, en ambas entre el 2011 y el 2012.

Las lesiones son la cuarta gran causa de morbilidad, con tendencia al aumento entre 2009 y 2011

**Adultez:** Las enfermedades no transmisibles representan la principal causa de morbilidad en este ciclo vital, En segundo lugar se ubican los signos y síntomas mal definidos seguidos por las condiciones trasmisibles y nutricionales

**Persona Mayor:** En este ciclo vital las enfermedades no transmisibles se ubican en el primer lugar en morbilidad con proporciones por encima de 60, siendo éstas mayores en hombres que en mujeres. En ambos sexos se presentó aumento en esta gran causa de morbilidad entre 2011 y 2012,

En segundo lugar están Los signos y síntomas mal definidos En este grupo de edad, las proporciones para esta gran causa de morbilidad son muchísimo menores que para las no transmisibles, las proporciones son mayores en mujeres que en hombres en todos los años analizados y en ambos sexos hubo disminución entre el 2011 y el 2012, más evidente en el sexo masculino.

Las condiciones transmisibles y nutricionales. son la tercera causa de morbilidad en este ciclo vital, en ambos sexos las proporciones son muy similares en todos los años analizados e igualmente e hubo aumento en éstas entre 2011 y 2012.

**Tabla 39. Principales causas de morbilidad, Guática Risaralda 2009 – 2012**

Ciclo vital	Gran causa de morbilidad	Proporción 2009	Proporción 2010	Proporción 2011	Proporción 2012	Cambio en puntos porcentuales 2011 - 2012
Primera infancia (0 - 5 años)	Condiciones maternas perinatales	0,016	0,006	0,012	0,010	0,2%
	Condiciones transmisibles y nutricionales	0,471	0,400	0,350	0,406	-5,6%
	Enfermedades no transmisibles	0,349	0,397	0,423	0,337	8,6%

	Lesiones	0,060	0,091	0,065	0,078	-1,3%
	Signos y síntomas mal definidos	0,104	0,107	0,150	0,169	-1,8%
<b>Infancia (6 - 11 años)</b>	Condiciones maternas perinatales	0,000	0,002	0,000	0,000	0,0%
	Condiciones transmisibles y nutricionales	0,310	0,246	0,218	0,211	0,8%
	Enfermedades no transmisibles	0,510	0,553	0,543	0,508	3,5%
	Lesiones	0,064	0,081	0,086	0,098	-1,2%
	Signos y síntomas mal definidos	0,116	0,118	0,153	0,183	-3,0%
<b>Adolescencia (12 -18 años)</b>	Condiciones maternas perinatales	0,021	0,033	0,023	0,026	-0,2%
	Condiciones transmisibles y nutricionales	0,179	0,175	0,146	0,132	1,4%
	Enfermedades no transmisibles	0,559	0,573	0,561	0,570	-0,9%
	Lesiones	0,087	0,089	0,091	0,101	-1,0%
	Signos y síntomas mal definidos	0,154	0,130	0,179	0,171	0,8%
<b>Juventud (14 - 26 años)</b>	Condiciones maternas perinatales	0,044	0,056	0,043	0,055	-1,2%
	Condiciones transmisibles y nutricionales	0,176	0,192	0,178	0,132	4,7%
	Enfermedades no transmisibles	0,557	0,534	0,509	0,532	-2,3%
	Lesiones	0,079	0,080	0,089	0,122	-3,3%
	Signos y síntomas mal definidos	0,144	0,138	0,181	0,160	2,1%
<b>Adultez (27 - 59 años)</b>	Condiciones maternas perinatales	0,018	0,017	0,014	0,016	-0,2%
	Condiciones transmisibles y nutricionales	0,142	0,170	0,161	0,102	6,0%
	Enfermedades no transmisibles	0,650	0,602	0,588	0,626	-3,8%
	Lesiones	0,068	0,076	0,076	0,089	-1,3%
	Signos y síntomas mal definidos	0,123	0,135	0,162	0,168	-0,6%
<b>Persona mayor (&gt; 60 años)</b>	Condiciones transmisibles y nutricionales	0,106	0,093	0,107	0,088	1,9%
	Enfermedades no	0,743	0,722	0,650	0,691	-4,1%

	transmisibles					
	Lesiones	0,061	0,071	0,075	0,061	1,4%
	Signos y síntomas mal definidos	0,090	0,114	0,168	0,159	0,8%

Ciclo vital	Gran causa de morbilidad	Casos 2009	Casos 2010	Casos 2011	Casos 2012
<b>Primera infancia (0 - 5 años)</b>	Condiciones maternas perinatales	12	4	9	6
	Condiciones transmisibles y nutricionales	353	255	263	243
	Enfermedades no transmisibles	262	253	318	202
	Lesiones	45	58	49	47
	Signos y síntomas mal definidos	78	68	113	101
<b>Infancia (6 - 11 años)</b>	Condiciones maternas perinatales	0	1	0	0
	Condiciones transmisibles y nutricionales	136	127	145	116
	Enfermedades no transmisibles	224	286	361	280
	Lesiones	28	42	57	54
	Signos y síntomas mal definidos	51	61	102	101
<b>Adolescencia (12 -18 años)</b>	Condiciones maternas perinatales	13	25	18	14
	Condiciones transmisibles y nutricionales	112	133	113	72
	Enfermedades no transmisibles	349	436	433	310
	Lesiones	54	68	70	55
	Signos y síntomas mal definidos	96	99	138	93
<b>Juventud (14 - 26 años)</b>	Condiciones maternas perinatales	47	62	53	51
	Condiciones transmisibles y nutricionales	186	213	219	121
	Enfermedades no transmisibles	589	592	624	489
	Lesiones	83	89	109	112
	Signos y síntomas mal definidos	152	153	222	147
<b>Adultez (27 - 59 años)</b>	Condiciones maternas perinatales	39	32	33	29
	Condiciones transmisibles y nutricionales	313	329	388	186
	Enfermedades no transmisibles	1436	1165	1416	1146
	Lesiones	150	148	182	163

	Signos y síntomas mal definidos	271	261	389	307
<b>Persona mayor (&gt; 60 años)</b>	Condiciones transmisibles y nutricionales	84	64	107	69
	Enfermedades no transmisibles	586	499	648	542
	Lesiones	48	49	75	48
	Signos y síntomas mal definidos	71	79	167	125

Fuente: DANE.

### PRINCIPALES CAUSAS DE MORBILIDAD EN HOMBRES

Tabla 40. Principales causas de morbilidad en hombres, Guática Risaralda 2009 – 2012

Ciclo vital	Gran causa de morbilidad	Proporción 2009	Proporción 2010	Proporción 2011	Proporción 2012	Cambio en puntos porcentuales 2011 - 2012
<b>Primera infancia (0 - 5 años)</b>	Condiciones maternas perinatales	0,026	0,006	0,014	0,009	0,5%
	Condiciones transmisibles y nutricionales	0,462	0,396	0,336	0,419	-8,3%
	Enfermedades no transmisibles	0,340	0,398	0,424	0,338	8,6%
	Lesiones	0,057	0,089	0,072	0,084	-1,3%
	Signos y síntomas mal definidos	0,114	0,111	0,155	0,150	0,5%
<b>Infancia (6 - 11 años)</b>	Condiciones maternas perinatales	0,000	0,000	0,000	0,000	0,0%
	Condiciones transmisibles y nutricionales	0,288	0,255	0,211	0,197	1,4%
	Enfermedades no transmisibles	0,529	0,510	0,514	0,508	0,6%
	Lesiones	0,072	0,100	0,125	0,129	-0,3%
	Signos y síntomas mal definidos	0,111	0,134	0,150	0,167	-1,7%
<b>Adolescencia (12 -18 años)</b>	Condiciones maternas perinatales	0,004	0,006	0,000	0,005	-0,5%

	Condiciones transmisibles y nutricionales	0,197	0,182	0,160	0,161	-0,1%
	Enfermedades no transmisibles	0,536	0,587	0,527	0,560	-3,3%
	Lesiones	0,131	0,128	0,157	0,156	0,1%
	Signos y síntomas mal definidos	0,131	0,097	0,157	0,119	3,7%
<b>Juventud (14 - 26 años)</b>	Condiciones maternas perinatales	0,003	0,005	0,000	0,003	-0,3%
	Condiciones transmisibles y nutricionales	0,189	0,187	0,168	0,141	2,7%
	Enfermedades no transmisibles	0,567	0,554	0,511	0,491	2,0%
	Lesiones	0,129	0,142	0,168	0,234	-6,5%
	Signos y síntomas mal definidos	0,112	0,112	0,152	0,132	2,1%
<b>Adulthood (27 - 59 años)</b>	Condiciones maternas perinatales	0,000	0,000	0,000	0,002	-0,2%
	Condiciones transmisibles y nutricionales	0,111	0,120	0,109	0,090	1,8%
	Enfermedades no transmisibles	0,645	0,601	0,578	0,609	-3,1%
	Lesiones	0,130	0,153	0,150	0,155	-0,5%
	Signos y síntomas mal definidos	0,115	0,126	0,163	0,144	1,9%
<b>Persona mayor (&gt; 60 años)</b>	Condiciones transmisibles y nutricionales	0,121	0,097	0,097	0,094	0,3%
	Enfermedades no transmisibles	0,723	0,700	0,638	0,685	-4,6%
	Lesiones	0,072	0,107	0,101	0,065	3,6%
	Signos y síntomas mal definidos	0,084	0,097	0,164	0,156	0,8%

Ciclo vital	Gran causa de morbilidad	Casos 2009	Casos 2010	Casos 2011	Casos 2012
<b>Primera infancia (0 - 5 años)</b>	Condiciones maternas perinatales	10	2	6	3
	Condiciones transmisibles y nutricionales	178	142	145	134
	Enfermedades no transmisibles	131	143	183	108
	Lesiones	22	32	31	27
	Signos y síntomas mal definidos	44	40	67	48
<b>Infancia (6 - 11 años)</b>	Condiciones maternas perinatales				
	Condiciones transmisibles y nutricionales	60	61	69	52
	Enfermedades no transmisibles	110	122	168	134
	Lesiones	15	24	41	34
	Signos y síntomas mal definidos	23	32	49	44
<b>Adolescencia (12 -18 años)</b>	Condiciones maternas perinatales	1	2	0	1
	Condiciones transmisibles y nutricionales	54	60	53	35
	Enfermedades no transmisibles	147	193	175	122
	Lesiones	36	42	52	34
	Signos y síntomas mal definidos	36	32	52	26
<b>Juventud (14 - 26 años)</b>	Condiciones maternas perinatales	1	2	0	1
	Condiciones transmisibles y nutricionales	69	75	74	47
	Enfermedades no transmisibles	207	222	225	164
	Lesiones	47	57	74	78
	Signos y síntomas mal definidos	41	45	67	44
<b>Adultez (27 - 59 años)</b>	Condiciones maternas perinatales	0	0	0	1
	Condiciones transmisibles y nutricionales	81	75	86	57
	Enfermedades no transmisibles	472	377	457	384
	Lesiones	95	96	119	98
	Signos y síntomas mal definidos	84	79	129	91
<b>Persona mayor (&gt; 60 años)</b>	Condiciones transmisibles y nutricionales	42	29	43	33
	Enfermedades no transmisibles	251	210	284	241

	Lesiones	25	32	45	23
	Signos y síntomas mal definidos	29	29	73	55

Fuente: DANE.

## PRINCIPALES CAUSAS DE MORBILIDAD EN MUJERES

Tabla 41. Principales causas de morbilidad en mujeres, Guática Risaralda 2009 – 2012

Ciclo vital	Gran causa de morbilidad	Proporción 2009	Proporción 2010	Proporción 2011	Proporción 2012	Cambio en puntos porcentuales 2011 - 2012
<b>Primera infancia (0 - 5 años)</b>	Condiciones maternas perinatales	0,005	0,007	0,009	0,011	-0,1%
	Condiciones transmisibles y nutricionales	0,479	0,405	0,369	0,391	-2,2%
	Enfermedades no transmisibles	0,359	0,394	0,422	0,337	8,5%
	Lesiones	0,063	0,093	0,056	0,072	-1,5%
	Signos y síntomas mal definidos	0,093	0,100	0,144	0,190	-4,6%
<b>Infancia (6 - 11 años)</b>	Condiciones maternas perinatales	0,000	0,004	0,000	0,000	0,0%
	Condiciones transmisibles y nutricionales	0,332	0,237	0,224	0,223	0,1%
	Enfermedades no transmisibles	0,498	0,590	0,576	0,509	6,7%
	Lesiones	0,052	0,065	0,048	0,070	-2,2%
	Signos y síntomas mal definidos	0,118	0,104	0,152	0,199	-4,6%
<b>Adolescencia (12 -18 años)</b>	Condiciones maternas perinatales	0,032	0,053	0,041	0,040	0,1%
	Condiciones transmisibles y nutricionales	0,167	0,169	0,137	0,114	2,3%
	Enfermedades no transmisibles	0,580	0,563	0,585	0,575	1,0%





	Lesiones	0,049	0,060	0,041	0,065	-2,4%
	Signos y síntomas mal definidos	0,172	0,155	0,196	0,206	-1,0%
<b>Juventud (14 - 26 años)</b>	Condiciones maternas perinatales	0,065	0,085	0,068	0,085	-1,8%
	Condiciones transmisibles y nutricionales	0,170	0,195	0,183	0,126	5,7%
	Enfermedades no transmisibles	0,554	0,523	0,507	0,554	-4,7%
	Lesiones	0,051	0,045	0,045	0,058	-1,4%
	Signos y síntomas mal definidos	0,161	0,153	0,197	0,176	2,1%
	Condiciones maternas perinatales	0,026	0,025	0,020	0,023	-0,3%
<b>Adulthood (27 - 59 años)</b>	Condiciones transmisibles y nutricionales	0,157	0,194	0,186	0,108	7,9%
	Enfermedades no transmisibles	0,652	0,603	0,593	0,636	-4,3%
	Lesiones	0,037	0,040	0,039	0,054	-1,5%
	Signos y síntomas mal definidos	0,127	0,139	0,161	0,179	-1,8%
	Condiciones transmisibles y nutricionales	0,095	0,090	0,116	0,083	3,3%
	Enfermedades no transmisibles	0,757	0,739	0,659	0,697	-3,7%
<b>Persona mayor (&gt; 60 años)</b>	Lesiones	0,052	0,043	0,054	0,058	-0,4%
	Signos y síntomas mal definidos	0,095	0,128	0,170	0,162	0,8%
	Condiciones maternas perinatales	0,026	0,025	0,020	0,023	-0,3%
	Condiciones transmisibles y nutricionales	0,157	0,194	0,186	0,108	7,9%

Ciclo vital	Gran causa de morbilidad	Casos 2009	Casos 2010	Casos 2011	Casos 2012
<b>Primera infancia (0 -</b>	Condiciones maternas perinatales	2	2	3	3



<b>5 años)</b>	Condiciones transmisibles y nutricionales	175	113	118	109
	Enfermedades no transmisibles	131	110	135	94
	Lesiones	23	26	18	20
	Signos y síntomas mal definidos	34	28	46	53
<b>Infancia (6 - 11 años)</b>	Condiciones maternas perinatales	0	1	0	0
	Condiciones transmisibles y nutricionales	76	66	75	64
	Enfermedades no transmisibles	114	164	193	146
	Lesiones	12	18	16	20
	Signos y síntomas mal definidos	27	29	51	57
<b>Adolescencia (12 -18 años)</b>	Condiciones maternas perinatales	11	23	18	13
	Condiciones transmisibles y nutricionales	58	73	60	37
	Enfermedades no transmisibles	202	243	257	187
	Lesiones	17	26	18	21
	Signos y síntomas mal definidos	60	67	86	67
<b>Juventud (14 - 26 años)</b>	Condiciones maternas perinatales	45	60	53	50
	Condiciones transmisibles y nutricionales	117	138	144	74
	Enfermedades no transmisibles	382	370	398	324
	Lesiones	35	32	35	34
	Signos y síntomas mal definidos	111	108	155	103
<b>Adultez (27 - 59 años)</b>	Condiciones maternas perinatales	39	32	33	28
	Condiciones transmisibles y nutricionales	232	253	301	129
	Enfermedades no transmisibles	962	787	958	761
	Lesiones	55	52	63	65
	Signos y síntomas mal definidos	187	182	260	214
<b>Persona mayor (&gt; 60 años)</b>	Condiciones transmisibles y nutricionales	42	35	64	36
	Enfermedades no transmisibles	334	289	364	301
	Lesiones	23	17	30	25
	Signos y síntomas mal definidos	42	50	94	70

Fuente: DANE.

## 2.2.2 Morbilidad específica por subgrupo

### CONDICIONES TRANSMISIBLES Y NUTRICIONALES

Tabla 42. Morbilidad específica en las condiciones transmisibles y nutricionales, Guatiquia Risaralda 2009 – 2012

Ciclo vital	Condiciones transmisibles y nutricionales	Proporción 2009	Proporción 2010	Proporción 2011	Proporción 2012	Cambio en puntos porcentuales 2011 - 2012
<b>Primera infancia (0 - 5 años)</b>	Enfermedades infecciosas y parasitarias (A00-B99, G00, G03-G04, N70-N73)	0,33	0,17	0,33	0,33	0,0%
	Infecciones respiratorias (J00-J06, J10-J18, J20-J22, H65-H66)	0,33	0,33	0,33	0,33	0,0%
	Deficiencias nutricionales (E00-E02, E40-E46, E50, D50-D53, D64.9, E51-E64)	0,33	0,50	0,33	0,33	0,0%
<b>Infancia (6 - 11 años)</b>	Enfermedades infecciosas y parasitarias (A00-B99, G00, G03-G04, N70-N73)	0,20	0,33	0,29	0,29	0,0%
	Infecciones respiratorias (J00-J06, J10-J18, J20-J22, H65-H66)	0,40	0,33	0,29	0,29	0,0%
	Deficiencias nutricionales (E00-E02, E40-E46, E50, D50-D53, D64.9, E51-E64)	0,40	0,33	0,43	0,43	0,0%
<b>Adolescencia (12 -18 años)</b>	Enfermedades infecciosas y parasitarias (A00-B99, G00, G03-G04, N70-N73)	0,20	0,20	0,33	0,33	0,0%
	Infecciones respiratorias (J00-J06, J10-J18, J20-J22, H65-H66)	0,40	0,40	0,33	0,33	0,0%
	Deficiencias nutricionales (E00-E02, E40-E46, E50, D50-D53, D64.9, E51-E64)	0,40	0,40	0,33	0,33	0,0%
<b>Juventud (14 - 26 años)</b>	Enfermedades infecciosas y parasitarias (A00-B99, G00, G03-G04, N70-N73)	0,20	0,20	0,20	0,20	0,0%
	Infecciones respiratorias (J00-J06, J10-J18, J20-J22, H65-H66)	0,40	0,40	0,40	0,40	0,0%
	Deficiencias nutricionales (E00-E02, E40-E46, E50, D50-D53, D64.9, E51-E64)	0,40	0,40	0,40	0,40	0,0%

<b>Adultez (27 - 59 años)</b>	Enfermedades infecciosas y parasitarias (A00-B99, G00, G03-G04, N70-N73)	0,33	0,33	0,20	0,20	0,0%
	Infecciones respiratorias (J00-J06, J10-J18, J20-J22, H65-H66)	0,33	0,33	0,40	0,40	0,0%
	Deficiencias nutricionales (E00-E02, E40-E46, E50, D50-D53, D64.9, E51-E64)	0,33	0,33	0,40	0,40	0,0%
<b>Persona mayor (&gt; 60 años)</b>	Enfermedades infecciosas y parasitarias (A00-B99, G00, G03-G04, N70-N73)	0,17	0,17	0,17	0,17	0,0%
	Infecciones respiratorias (J00-J06, J10-J18, J20-J22, H65-H66)	0,33	0,33	0,33	0,33	0,0%
	Deficiencias nutricionales (E00-E02, E40-E46, E50, D50-D53, D64.9, E51-E64)	0,50	0,50	0,50	0,50	0,0%

<b>Ciclo vital</b>	<b>Condiciones transmisibles y nutricionales</b>	<b>Proporción 2009</b>	<b>Proporción 2010</b>	<b>Proporción 2011</b>	<b>Proporción 2012</b>	<b>Cambio en puntos porcentuales 2011 - 2012</b>
<b>Primera infancia (0 - 5 años)</b>	Enfermedades infecciosas y parasitarias (A00-B99, G00, G03-G04, N70-N73)	2	1	2	2	
	Infecciones respiratorias (J00-J06, J10-J18, J20-J22, H65-H66)	2	2	2	2	
	Deficiencias nutricionales (E00-E02, E40-E46, E50, D50-D53, D64.9, E51-E64)	2	3	2	2	
<b>Infancia (6 - 11 años)</b>	Enfermedades infecciosas y parasitarias (A00-B99, G00, G03-G04, N70-N73)	1	2	2	2	
	Infecciones respiratorias (J00-J06, J10-J18, J20-J22, H65-H66)	2	2	2	2	
	Deficiencias nutricionales (E00-E02, E40-E46, E50, D50-D53, D64.9, E51-E64)	2	2	3	3	
<b>Adolescencia (12 - 18 años)</b>	Enfermedades infecciosas y parasitarias (A00-B99, G00, G03-G04, N70-N73)	1	1	2	2	
	Infecciones respiratorias (J00-J06, J10-J18, J20-J22, H65-H66)	2	2	2	2	

	Deficiencias nutricionales (E00-E02, E40-E46, E50, D50-D53, D64.9, E51-E64)	2	2	2	2	
Juventud (14 - 26 años)	Enfermedades infecciosas y parasitarias (A00-B99, G00, G03-G04, N70-N73)	1	1	1	1	
	Infecciones respiratorias (J00-J06, J10-J18, J20-J22, H65-H66)	2	2	2	2	
	Deficiencias nutricionales (E00-E02, E40-E46, E50, D50-D53, D64.9, E51-E64)	2	2	2	2	
Adultez (27 - 59 años)	Enfermedades infecciosas y parasitarias (A00-B99, G00, G03-G04, N70-N73)	2	2	1	1	
	Infecciones respiratorias (J00-J06, J10-J18, J20-J22, H65-H66)	2	2	2	2	
	Deficiencias nutricionales (E00-E02, E40-E46, E50, D50-D53, D64.9, E51-E64)	2	2	2	2	
Persona mayor (> 60 años)	Enfermedades infecciosas y parasitarias (A00-B99, G00, G03-G04, N70-N73)	1	1	1	1	
	Infecciones respiratorias (J00-J06, J10-J18, J20-J22, H65-H66)	2	2	2	2	
	Deficiencias nutricionales (E00-E02, E40-E46, E50, D50-D53, D64.9, E51-E64)	3	3	3	3	

Fuente: DANE.

### CONDICIONES MATERNO PERINATALES

Tabla 43. Morbilidad específica en las condiciones materno - perinatales, Guática Risaralda 2009 – 2012

Ciclo vital	Condiciones perinatales	Proporción 2009	Proporción 2010	Proporción 2011	Proporción 2012	Cambio en puntos porcentuales 2011 - 2012
Primera infancia (0 - 5 años)	Condiciones derivadas durante el periodo perinatal (P00-P96)*	1,00	0,50	0,50	1,00	-50,0%

<b>Adolescencia (12 -18 años)</b>	Condiciones maternas (O00-O99)	0,00	0,00	0,00	0,00	0,0%
<b>Juventud (14 - 26 años)</b>	Condiciones maternas (O00-O99)	0,00	0,25	0,25	0,00	25,0%
<b>Adultez (27 - 59 años)</b>	Condiciones maternas (O00-O99)	0,00	0,25	0,25	0,00	25,0%

Ciclo vital	Condiciones perinatales	Casos 2009	Casos 2010	Casos 2011	Casos 2012	Cambio en puntos porcentuales 2011 - 2012
<b>Primera infancia (0 - 5años)</b>	Condiciones derivadas durante el periodo perinatal (P00-P96)*	2	2	2	2	
<b>Adolescencia (12 -18 años)</b>	Condiciones maternas (O00-O99)					
<b>Juventud (14 - 26 años)</b>	Condiciones maternas (O00-O99)		1	1		
<b>Adultez (27 - 59 años)</b>	Condiciones maternas (O00-O99)		1	1		

### ENFERMEDADES NO TRANSMISIBLES

Tabla 44. Morbilidad específica en las enfermedades no transmisibles, en la primera infancia Guática Risaralda 2009 – 2012

Ciclo vital	Condiciones perinatales	Proporción 2009	Proporción 2010	Proporción 2011	Proporción 2012	Cambio en puntos porcentuales 2011 - 2012
Primera infancia (0 - 5años)	Anomalías congénitas (Q00-Q99)	0,10	0,09	0,08	0,08	0,0%
	Condiciones neuropsiquiatrias (F01-F99, G06-G98)	0,05	0,09	0,08	0,08	0,0%
	Condiciones orales (K00-	0,10	0,09	0,08	0,08	0,0%

K14)					
Desordenes endocrinos (D55-D64 excepto D64.9, D65-D89, E03-E07, E15-E16, E20-E34, E65-E88)	0,10	0,09	0,08	0,08	0,0%
Diabetes mellitus (E10-E14)	0,00	0,00	0,00	0,00	0,0%
Enfermedades cardiovasculares (I00-I99)	0,00	0,00	0,04	0,04	0,0%
Enfermedades de la piel (L00-L98)	0,10	0,09	0,08	0,08	0,0%
Enfermedades de los órganos de los sentidos (H00-H61, H68-H93)	0,10	0,09	0,08	0,08	0,0%
Enfermedades digestivas (K20-K92)	0,10	0,09	0,08	0,08	0,0%
Enfermedades genitourinarias (N00-N64, N75-N98)	0,10	0,09	0,08	0,08	0,0%
Enfermedades musculoesqueléticas (M00-M99)	0,10	0,09	0,08	0,08	0,0%
Enfermedades respiratorias (J30-J98)	0,10	0,13	0,08	0,08	0,0%
Neoplasias malignas (C00-C97)	0,00	0,04	0,08	0,04	4,2%
Otras neoplasias (D00-D48)	0,05	0,04	0,04	0,08	-4,2%

Ciclo vital	Condiciones perinatales	Casos 2009	Casos 2010	Casos 2011	Casos 2012
Primera infancia (0 - 5 años)	Anomalías congénitas (Q00-Q99)	2	2	2	2
	Condiciones neuropsiquiátricas (F01-F99, G06-G98)	1	2	2	2
	Condiciones orales (K00-K14)	2	2	2	2
	Desordenes endocrinos (D55-D64 excepto D64.9, D65-D89, E03-E07, E15-E16, E20-E34, E65-E88)	2	2	2	2
	Diabetes mellitus (E10-E14)				
	Enfermedades cardiovasculares (I00-I99)			1	1
	Enfermedades de la piel (L00-L98)	2	2	2	2

Enfermedades de los órganos de los sentidos (H00-H61, H68-H93)	2	2	2	2
Enfermedades digestivas (K20-K92)	2	2	2	2
Enfermedades genitourinarias (N00-N64, N75-N98)	2	2	2	2
Enfermedades musculo-esqueléticas (M00-M99)	2	2	2	2
Enfermedades respiratorias (J30-J98)	2	3	2	2
Neoplasias malignas (C00-C97)		1	2	1
Otras neoplasias (D00-D48)	1	1	1	2

Fuente: DANE.

Tabla 45. Morbilidad específica en las enfermedades no transmisibles, en la infancia Guática Risaralda 2009 – 2012

Ciclo vital	Condiciones perinatales	Proporción 2009	Proporción 2010	Proporción 2011	Proporción 2012	Cambio en puntos porcentuales 2011 - 2012
Infancia (6 - 11 años)	Anomalías congénitas (Q00-Q99)	0,08	0,07	0,07	0,07	-0,3%
	Condiciones neuropsiquiátricas (F01-F99, G06-G98)	0,08	0,11	0,07	0,07	-0,3%
	Condiciones orales (K00-K14)	0,08	0,07	0,11	0,11	-0,4%
	Desórdenes endocrinos (D55-D64 excepto D64.9, D65-D89, E03-E07, E15-E16, E20-E34, E65-E88)	0,08	0,04	0,07	0,04	3,4%
	Diabetes mellitus (E10-E14)	0,04	0,04	0,04	0,00	3,6%
	Enfermedades cardiovasculares (I00-I99)	0,08	0,04	0,04	0,07	-3,8%
	Enfermedades de la piel (L00-L98)	0,08	0,07	0,07	0,07	-0,3%
	Enfermedades de los órganos de los sentidos (H00-H61, H68-H93)	0,08	0,11	0,07	0,07	-0,3%
	Enfermedades digestivas (K20-K92)	0,08	0,07	0,07	0,07	-0,3%
	Enfermedades genitourinarias (N00-N64, N75-N98)	0,08	0,07	0,07	0,07	-0,3%



Enfermedades musculo-esqueléticas (M00-M99)	0,08	0,07	0,07	0,07	-0,3%
Enfermedades respiratorias (J30-J98)	0,08	0,07	0,11	0,11	-0,4%
Neoplasias malignas (C00-C97)	0,08	0,07	0,07	0,07	-0,3%
Otras neoplasias (D00-D48)	0,00	0,07	0,07	0,07	-0,3%

Ciclo vital	Condiciones perinatales	Casos 2009	Casos 2010	Casos 2011	Casos 2012
Infancia (6 - 11 años)	Anomalías congénitas (Q00-Q99)	2	2	2	2
	Condiciones neuropsiquiátricas (F01-F99, G06-G98)	2	3	2	2
	Condiciones orales (K00-K14)	2	2	3	3
	Desordenes endocrinos (D55-D64 excepto D64.9, D65-D89, E03-E07, E15-E16, E20-E34, E65-E88)	2	1	2	1
	Diabetes mellitus (E10-E14)	1	1	1	
	Enfermedades cardiovasculares (I00-I99)	2	1	1	2
	Enfermedades de la piel (L00-L98)	2	2	2	2
	Enfermedades de los órganos de los sentidos (H00-H61, H68-H93)	2	3	2	2
	Enfermedades digestivas (K20-K92)	2	2	2	2
	Enfermedades genitourinarias (N00-N64, N75-N98)	2	2	2	2
	Enfermedades musculo-esqueléticas (M00-M99)	2	2	2	2
	Enfermedades respiratorias (J30-J98)	2	2	3	3
	Neoplasias malignas (C00-C97)	2	2	2	2
	Otras neoplasias (D00-D48)		2	2	2

Fuente: DANE.

Tabla 46. Morbilidad específica en las enfermedades no transmisibles, en la adolescencia Guatiquia Risaralda 2009 – 2012

Ciclo vital	Condiciones perinatales	Proporción 2009	Proporción 2010	Proporción 2011	Proporción 2012	Cambio en puntos porcentuales 2011 - 2012
Adolescencia (12 -18 años)	Anomalías congénitas (Q00-Q99)	0,08	0,04	0,07	0,07	0,0%
	Condiciones neuropsiquiátricas (F01-F99, G06-G98)	0,08	0,08	0,07	0,07	0,0%
	Condiciones orales (K00-K14)	0,08	0,08	0,07	0,07	0,0%
	Desordenes endocrinos (D55-D64 excepto D64.9, D65-D89, E03-E07, E15-E16, E20-E34, E65-E88)	0,08	0,08	0,07	0,07	0,0%
	Diabetes mellitus (E10-E14)	0,04	0,08	0,07	0,04	3,6%
	Enfermedades cardiovasculares (I00-I99)	0,08	0,08	0,07	0,07	0,0%
	Enfermedades de la piel (L00-L98)	0,08	0,08	0,07	0,07	0,0%
	Enfermedades de los órganos de los sentidos (H00-H61, H68-H93)	0,08	0,08	0,07	0,11	-3,6%
	Enfermedades digestivas (K20-K92)	0,08	0,08	0,07	0,07	0,0%
	Enfermedades genitourinarias (N00-N64, N75-N98)	0,08	0,08	0,07	0,07	0,0%
	Enfermedades musculoesqueléticas (M00-M99)	0,08	0,08	0,07	0,07	0,0%
	Enfermedades respiratorias (J30-J98)	0,08	0,08	0,07	0,07	0,0%
	Neoplasias malignas (C00-C97)	0,04	0,04	0,07	0,07	0,0%
	Otras neoplasias (D00-D48)	0,08	0,04	0,07	0,07	0,0%

Ciclo vital	Condiciones perinatales	Casos 2009	Casos 2010	Casos 2011	Casos 2012
Adolescencia	Anomalías congénitas (Q00-Q99)	2	1	2	2

<b>(12 -18 años)</b>	Condiciones neuropsiquiatrias (F01-F99, G06-G98)	2	2	2	2
	Condiciones orales (K00-K14)	2	2	2	2
	Desordenes endocrinos (D55-D64 excepto D64.9, D65-D89, E03-E07, E15-E16, E20-E34, E65-E88)	2	2	2	2
	Diabetes mellitus (E10-E14)	1	2	2	1
	Enfermedades cardiovasculares (I00-I99)	2	2	2	2
	Enfermedades de la piel (L00-L98)	2	2	2	2
	Enfermedades de los órganos de los sentidos (H00-H61, H68-H93)	2	2	2	3
	Enfermedades digestivas (K20-K92)	2	2	2	2
	Enfermedades genitourinarias (N00-N64, N75-N98)	2	2	2	2
	Enfermedades musculo-esqueléticas (M00-M99)	2	2	2	2
	Enfermedades respiratorias (J30-J98)	2	2	2	2
	Neoplasias malignas (C00-C97)	1	1	2	2
	Otras neoplasias (D00-D48)	2	1	2	2

Fuente:

Tabla 47. Morbilidad específica en las enfermedades no transmisibles, en la juventud Guática Risaralda 2009 – 2012

Ciclo vital	Condiciones perinatales	Proporción 2009	Proporción 2010	Proporción 2011	Proporción 2012	Cambio en puntos porcentuales 2011 - 2012
<b>Juventud (14 - 26 años)</b>	Anomalías congénitas (Q00-Q99)	0,07	0,04	0,07	0,07	-0,2%
	Condiciones neuropsiquiatrias (F01-F99, G06-G98)	0,07	0,07	0,07	0,07	-0,2%
	Condiciones orales (K00-K14)	0,10	0,11	0,10	0,10	-0,3%
	Desordenes endocrinos (D55-D64 excepto D64.9, D65-D89, E03-E07, E15-E16, E20-E34, E65-E88)	0,07	0,07	0,07	0,07	-0,2%
	Diabetes mellitus (E10-E14)	0,03	0,04	0,03	0,07	-3,6%

Enfermedades cardiovasculares (I00-I99)	0,07	0,07	0,07	0,07	-0,2%
Enfermedades de la piel (L00-L98)	0,07	0,07	0,07	0,07	-0,2%
Enfermedades de los órganos de los sentidos (H00-H61, H68-H93)	0,10	0,07	0,13	0,07	6,4%
Enfermedades digestivas (K20-K92)	0,07	0,07	0,07	0,07	-0,2%
Enfermedades genitourinarias (N00-N64, N75-N98)	0,07	0,11	0,07	0,07	-0,2%
Enfermedades musculoesqueléticas (M00-M99)	0,07	0,07	0,07	0,07	-0,2%
Enfermedades respiratorias (J30-J98)	0,07	0,07	0,07	0,07	-0,2%
Neoplasias malignas (C00-C97)	0,07	0,04	0,07	0,07	-0,2%
Otras neoplasias (D00-D48)	0,07	0,07	0,07	0,07	-0,2%

Ciclo vital	Condiciones perinatales	Casos 2009	Casos 2010	Casos 2011	Casos 2012
<b>Juventud (14 - 26 años)</b>	Anomalías congénitas (Q00-Q99)	2	1	2	2
	Condiciones neuropsiquiátricas (F01-F99, G06-G98)	2	2	2	2
	Condiciones orales (K00-K14)	3	3	3	3
	Desórdenes endocrinos (D55-D64 excepto D64.9, D65-D89, E03-E07, E15-E16, E20-E34, E65-E88)	2	2	2	2
	Diabetes mellitus (E10-E14)	1	1	1	2
	Enfermedades cardiovasculares (I00-I99)	2	2	2	2
	Enfermedades de la piel (L00-L98)	2	2	2	2
	Enfermedades de los órganos de los sentidos (H00-H61, H68-H93)	3	2	4	2
	Enfermedades digestivas (K20-K92)	2	2	2	2
	Enfermedades genitourinarias (N00-N64, N75-N98)	2	3	2	2
	Enfermedades musculoesqueléticas (M00-M99)	2	2	2	2

	Enfermedades respiratorias (J30-J98)	2	2	2	2
	Neoplasias malignas (C00-C97)	2	1	2	2
	Otras neoplasias (D00-D48)	2	2	2	2

Fuente: DANE.

Tabla 48. Morbilidad específica en las enfermedades no transmisibles, en la adultez Guática Risaralda 2009 – 2012

Ciclo vital	Condiciones perinatales	Proporción 2009	Proporción 2010	Proporción 2011	Proporción 2012	Cambio en puntos porcentuales 2011 - 2012
Adultez (27 - 59 años)	Anomalías congénitas (Q00-Q99)	0,07	0,07	0,07	0,07	0,2%
	Condiciones neuropsiquiátricas (F01-F99, G06-G98)	0,07	0,07	0,07	0,07	0,2%
	Condiciones orales (K00-K14)	0,07	0,07	0,07	0,10	-3,2%
	Desordenes endocrinos (D55-D64 excepto D64.9, D65-D89, E03-E07, E15-E16, E20-E34, E65-E88)	0,07	0,07	0,07	0,07	0,2%
	Diabetes mellitus (E10-E14)	0,07	0,07	0,07	0,07	0,2%
	Enfermedades cardiovasculares (I00-I99)	0,07	0,07	0,07	0,07	0,2%
	Enfermedades de la piel (L00-L98)	0,07	0,07	0,07	0,07	0,2%
	Enfermedades de los órganos de los sentidos (H00-H61, H68-H93)	0,07	0,07	0,07	0,07	0,2%
	Enfermedades digestivas (K20-K92)	0,07	0,07	0,07	0,07	0,2%
	Enfermedades genitourinarias (N00-N64, N75-N98)	0,07	0,07	0,07	0,07	0,2%
	Enfermedades musculoesqueléticas (M00-M99)	0,07	0,07	0,07	0,07	0,2%
	Enfermedades respiratorias (J30-J98)	0,07	0,07	0,07	0,07	0,2%
	Neoplasias malignas (C00-C97)	0,07	0,07	0,07	0,07	0,2%
	Otras neoplasias (D00-D48)	0,07	0,07	0,07	0,07	0,2%

Ciclo vital	Condiciones perinatales	Casos 2009	Casos 2010	Casos 2011	Casos 2012
-------------	-------------------------	------------	------------	------------	------------

<b>Adultez (27 - 59 años)</b>	Anomalías congénitas (Q00-Q99)	2	2	2	2
	Condiciones neuropsiquiátricas (F01-F99, G06-G98)	2	2	2	2
	Condiciones orales (K00-K14)	2	2	2	3
	Desordenes endocrinos (D55-D64 excepto D64.9, D65-D89, E03-E07, E15-E16, E20-E34, E65-E88)	2	2	2	2
	Diabetes mellitus (E10-E14)	2	2	2	2
	Enfermedades cardiovasculares (I00-I99)	2	2	2	2
	Enfermedades de la piel (L00-L98)	2	2	2	2
	Enfermedades de los órganos de los sentidos (H00-H61, H68-H93)	2	2	2	2
	Enfermedades digestivas (K20-K92)	2	2	2	2
	Enfermedades genitourinarias (N00-N64, N75-N98)	2	2	2	2
	Enfermedades musculo-esqueléticas (M00-M99)	2	2	2	2
	Enfermedades respiratorias (J30-J98)	2	2	2	2
	Neoplasias malignas (C00-C97)	2	2	2	2
	Otras neoplasias (D00-D48)	2	2	2	2

Fuente: DANE.

Tabla 49. Morbilidad específica en las enfermedades no transmisibles, en la persona mayor de 60 años  
Guática Risaralda 2009 – 2012

Ciclo vital	Condiciones perinatales	Proporción 2009	Proporción 2010	Proporción 2011	Proporción 2012	Cambio en puntos porcentuales 2011 - 2012
<b>Persona mayor (&gt; 60 años)</b>	Anomalías congénitas (Q00-Q99)	0,03	0,07	0,00	0,06	-6,5%
	Condiciones neuropsiquiátricas (F01-F99, G06-G98)	0,07	0,07	0,07	0,06	0,2%
	Condiciones orales (K00-K14)	0,07	0,07	0,07	0,06	0,2%
	Desordenes endocrinos (D55-D64 excepto D64.9, D65-D89, E03-E07, E15-E16, E20-E34, E65-E88)	0,07	0,07	0,07	0,06	0,2%
	Diabetes mellitus (E10-E14)	0,07	0,07	0,10	0,06	3,5%

Enfermedades cardiovasculares (I00-I99)	0,10	0,10	0,10	0,10	0,3%
Enfermedades de la piel (L00-L98)	0,07	0,07	0,07	0,06	0,2%
Enfermedades de los órganos de los sentidos (H00-H61, H68-H93)	0,07	0,07	0,07	0,10	-3,0%
Enfermedades digestivas (K20-K92)	0,07	0,07	0,10	0,06	3,5%
Enfermedades genitourinarias (N00-N64, N75-N98)	0,07	0,07	0,07	0,06	0,2%
Enfermedades musculo-esqueléticas (M00-M99)	0,10	0,10	0,07	0,06	0,2%
Enfermedades respiratorias (J30-J98)	0,10	0,10	0,10	0,10	0,3%
Neoplasias malignas (C00-C97)	0,07	0,07	0,07	0,06	0,2%
Otras neoplasias (D00-D48)	0,07	0,03	0,07	0,06	0,2%

Ciclo vital	Condiciones perinatales	Casos 2009	Casos 2010	Casos 2011	Casos 2012
Persona mayor (> 60 años)	Anomalías congénitas (Q00-Q99)	1	2		2
	Condiciones neuropsiquiátricas (F01-F99, G06-G98)	2	2	2	2
	Condiciones orales (K00-K14)	2	2	2	2
	Desordenes endocrinos (D55-D64 excepto D64.9, D65-D89, E03-E07, E15-E16, E20-E34, E65-E88)	2	2	2	2
	Diabetes mellitus (E10-E14)	2	2	3	2
	Enfermedades cardiovasculares (I00-I99)	3	3	3	3
	Enfermedades de la piel (L00-L98)	2	2	2	2
	Enfermedades de los órganos de los sentidos (H00-H61, H68-H93)	2	2	2	3
	Enfermedades digestivas (K20-K92)	2	2	3	2
	Enfermedades genitourinarias (N00-N64, N75-N98)	2	2	2	2
	Enfermedades musculo-esqueléticas (M00-M99)	3	3	2	2

Enfermedades respiratorias (J30-J98)	3	3	3	3
Neoplasias malignas (C00-C97)	2	2	2	2
Otras neoplasias (D00-D48)	2	1	2	2

Fuente: DANE

## LESIONES

Tabla 50. Morbilidad específica por las lesiones, Guática Risaralda 2009 – 2012

Ciclo vital	Condiciones perinatales	Proporción 2009	Proporción 2010	Proporción 2011	Proporción 2012	Cambio en puntos porcentuales 2011 - 2012
<b>Primera infancia (0 - 5 años)</b>	Lesiones de intencionalidad indeterminada (Y10-Y34, Y872)	0,00	0,00	0,00	0,00	0,0%
	Lesiones intencionales (X60-Y09, Y35-Y36, Y870, Y871)	0,00	0,00	0,00	0,20	0,0%
	Lesiones no intencionales (V01-X59, Y40-Y86, Y88, Y89)	0,50	0,50	0,50	0,40	125,0%
	Traumatismos, envenenamientos u algunas otras consecuencias de causas externas (S00-T98)	0,50	0,50	0,50	0,40	125,0%
<b>Infancia (6 - 11 años)</b>	Lesiones de intencionalidad indeterminada (Y10-Y34, Y872)	0,00	0,00	0,00	0,00	0,0%
	Lesiones intencionales (X60-Y09, Y35-Y36, Y870, Y871)	0,25	0,00	0,17	0,00	0,0%
	Lesiones no intencionales (V01-X59, Y40-Y86, Y88, Y89)	0,25	0,50	0,33	0,50	66,7%
	Traumatismos, envenenamientos u algunas otras consecuencias de causas externas (S00-T98)	0,50	0,50	0,50	0,50	100,0%
<b>Adolescencia (12 -18 años)</b>	Lesiones de intencionalidad indeterminada (Y10-Y34, Y872)	0,00	0,00	0,17	0,00	0,0%
	Lesiones intencionales (X60-Y09, Y35-Y36, Y870, Y871)	0,00	0,00	0,17	0,20	83,3%





	Lesiones no intencionales (V01-X59, Y40-Y86, Y88, Y89)	0,50	0,50	0,33	0,40	83,3%
	Traumatismos, envenenamientos u algunas otras consecuencias de causas externas (S00-T98)	0,50	0,50	0,33	0,40	83,3%
<b>Juventud (14 - 26 años)</b>	Lesiones de intencionalidad indeterminada (Y10-Y34, Y872)	0,00	0,00	0,17	0,00	0,0%
	Lesiones intencionales (X60-Y09, Y35-Y36, Y870, Y871)	0,20	0,00	0,17	0,38	44,4%
	Lesiones no intencionales (V01-X59, Y40-Y86, Y88, Y89)	0,40	0,50	0,33	0,25	133,3%
	Traumatismos, envenenamientos u algunas otras consecuencias de causas externas (S00-T98)	0,40	0,50	0,33	0,38	88,9%
<b>Adulthood (27 - 59 años)</b>	Lesiones de intencionalidad indeterminada (Y10-Y34, Y872)	0,00	0,00	0,00	0,00	0,0%
	Lesiones intencionales (X60-Y09, Y35-Y36, Y870, Y871)	0,20	0,20	0,20	0,33	60,0%
	Lesiones no intencionales (V01-X59, Y40-Y86, Y88, Y89)	0,40	0,40	0,40	0,33	120,0%
	Traumatismos, envenenamientos u algunas otras consecuencias de causas externas (S00-T98)	0,40	0,40	0,40	0,33	120,0%
<b>Persona mayor (&gt; 60 años)</b>	Lesiones de intencionalidad indeterminada (Y10-Y34, Y872)	0,00	0,00	0,00	0,00	0,0%
	Lesiones intencionales (X60-Y09, Y35-Y36, Y870, Y871)	0,00	0,00	0,00	0,00	0,0%
	Lesiones no intencionales (V01-X59, Y40-Y86, Y88, Y89)	0,50	0,50	0,50	0,50	100,0%
	Traumatismos, envenenamientos u algunas otras consecuencias de causas externas (S00-T98)	0,50	0,50	0,50	0,50	100,0%

Ciclo vital	Condiciones perinatales	Casos 2009	Casos 2010	Casos 2011	Casos 2012
<b>Primera infancia (0 - 5años)</b>	Lesiones de intencionalidad indeterminada (Y10-Y34, Y872)				
	Lesiones intencionales (X60-Y09, Y35-Y36, Y870, Y871)				1
	Lesiones no intencionales (V01-X59, Y40-Y86, Y88, Y89)	2	2	2	2
	Traumatismos, envenenamientos u algunas otras consecuencias de causas externas (S00-T98)	2	2	2	2
<b>Infancia (6 - 11 años)</b>	Lesiones de intencionalidad indeterminada (Y10-Y34, Y872)				
	Lesiones intencionales (X60-Y09, Y35-Y36, Y870, Y871)	1		1	
	Lesiones no intencionales (V01-X59, Y40-Y86, Y88, Y89)	1	2	2	2
	Traumatismos, envenenamientos u algunas otras consecuencias de causas externas (S00-T98)	2	2	3	2
<b>Adolescencia (12 -18 años)</b>	Lesiones de intencionalidad indeterminada (Y10-Y34, Y872)			1	
	Lesiones intencionales (X60-Y09, Y35-Y36, Y870, Y871)			1	1
	Lesiones no intencionales (V01-X59, Y40-Y86, Y88, Y89)	2	2	2	2
	Traumatismos, envenenamientos u algunas otras consecuencias de causas externas (S00-T98)	2	2	2	2
<b>Juventud (14 - 26 años)</b>	Lesiones de intencionalidad indeterminada (Y10-Y34, Y872)			1	
	Lesiones intencionales (X60-Y09, Y35-Y36, Y870, Y871)	1		1	3
	Lesiones no intencionales (V01-X59, Y40-Y86, Y88, Y89)	2	2	2	2

	Traumatismos, envenenamientos u algunas otras consecuencias de causas externas (S00-T98)	2	2	2	3
<b>Adultez (27 - 59 años)</b>	Lesiones de intencionalidad indeterminada (Y10-Y34, Y872)				
	Lesiones intencionales (X60-Y09, Y35-Y36, Y870, Y871)	1	1	1	2
	Lesiones no intencionales (V01-X59, Y40-Y86, Y88, Y89)	2	2	2	2
	Traumatismos, envenenamientos u algunas otras consecuencias de causas externas (S00-T98)	2	2	2	2
<b>Persona mayor (&gt; 60 años)</b>	Lesiones de intencionalidad indeterminada (Y10-Y34, Y872)				
	Lesiones intencionales (X60-Y09, Y35-Y36, Y870, Y871)				
	Lesiones no intencionales (V01-X59, Y40-Y86, Y88, Y89)	2	2	2	2
	Traumatismos, envenenamientos u algunas otras consecuencias de causas externas (S00-T98)	2	2	2	2

Fuente: DANE.

### 2.2.3 Morbilidad de eventos de alto costo

Tabla 51. Semaforización y tendencia de los eventos de alto costos del Guática Risaralda, 2008-2011

Evento de alto costo	Risaralda	Guática					
				2009	2010	2011	2012
Incidencia de VIH notificada	99.61	1	verde	↘	-	-	↘

Fuente: DANE.

Figura 35. Progresión de la Enfermedad Renal Crónica en el Guática Risaralda, 2012

**NO EXISTEN DATOS.**



#### 2.2.4. Morbilidad de eventos precursores

Tabla 52. Eventos precursores del Guática Risaralda, 2009 -2012

Eventos precursores	Risaralda	Guática					
				2009	2010	2011	2012
Prevalencia de diabetes mellitus	2,4	0,0	amarillo	-	-	-	-
Prevalencia de hipertensión arterial	8,86	0,0	amarillo	-	-	-	-

Fuente: DANE.

## 2.2.5. Morbilidad de eventos de notificación obligatoria

Tabla 53. Tabla de semaforización de los eventos de notificación obligatoria del Guatiquia Risaralda, 2007-2011

Eventos de Notificación Obligatoria	Risaralda	Guatiquia	AÑO					
			2006	2007	2008	2009	2010	2011
Letalidad por accidente ofídico	2,5	0,0	amarillo	-	-	-	-	-
Letalidad por cólera	0,01	0,0	amarillo	-	-	-	-	-
Letalidad por chagas	0,01	0,0	amarillo	-	-	-	-	-
Letalidad por dengue grave	0,01	0,0	amarillo	-	-	-	-	-
Letalidad por difteria	0,01	0,0	amarillo	-	-	-	-	-
Letalidad por encefalitis (encefalitis equina venezolana, encefalitis del nilo occidental, encefalitis equina del oeste)	0,01	0,0	amarillo	-	-	-	-	-
Letalidad por EDA	0,01	0,0	amarillo	-	-	-	-	-
Letalidad por enfermedades transmitidas por alimentos	0,01	0,0	amarillo	-	-	-	-	-
Letalidad por eventos supuestamente atribuidos a inmunización (ESAVI)	0,01	0,0	amarillo	-	-	-	-	-
Letalidad por fiebre amarilla	0,01	0,0	amarillo	-	-	-	-	-
Letalidad por fiebre paratifoidea y paratifoidea	0,01	0,0	amarillo	-	-	-	-	-
Letalidad por hepatitis A	0,01	0,0	amarillo	-	-	-	-	-
Letalidad por hepatitis B	0,01	0,0	amarillo	-	-	-	-	-
Letalidad por hipotiroidismo congénito	0,01	0,0	amarillo	-	-	-	-	-
Letalidad por Infección Respiratoria Aguda Grave (IRAG)	0,39	0,0	amarillo	-	-	-	↗	↘
Letalidad por intoxicaciones (plaguicidas, fármacos, Metanol, metales pesados, solventes, otras sustancias químicas, monóxido y otros gases, sustancias psicoactivas)	1,1	0,0	amarillo	-	-	↗	↘	↘
Letalidad por leishmaniasis	0,01	0,0	amarillo	-	-	-	-	-
Letalidad por leishmaniasis cutánea	0,01	0,0	amarillo	-	-	-	-	-
Letalidad por leishmaniasis mucosa	0,01	0,0	amarillo	-	-	-	-	-
Letalidad por leishmaniasis visceral	0,01	0,0	amarillo	-	-	-	-	-
Letalidad por leptospirosis	0,55	0,0	amarillo	-	-	-	-	-
Letalidad por lesiones por pólvora por juegos pirotécnicos	0,01	0,0	amarillo	-	-	-	-	-
Letalidad por malaria	0,01	0,0	amarillo	-	-	-	-	-
Letalidad por malaria falciparum	0,01	0,0	amarillo	-	-	-	-	-
Letalidad por malaria malariae	0,01	0,0	amarillo	-	-	-	-	-
Letalidad por malaria vivax	0,01	0,0	amarillo	-	-	-	-	-



Letalidad por meningitis Haemophilus influenzae - Hi	0,01	0,0	amarillo	-	-	-	-	-	-
Letalidad por meningitis Neisseriameningitidis - Nm	0,01	0,0	amarillo	-	-	-	-	-	-
Letalidad por meningitis tuberculosa	0,01	0,0	amarillo	-	-	-	-	-	-
Letalidad por parálisis flácida	0,01	0,0	amarillo	-	-	-	-	-	-
Letalidad por parotiditis	0,01	0,0	amarillo	-	-	-	-	-	-
Letalidad por rabia humana	0,01	0,0	amarillo	-	-	-	-	-	-
Letalidad por rotavirus	0,01	0,0	amarillo	-	-	-	-	-	-
Letalidad por rubeola	0,01	0,0	amarillo	-	-	-	-	-	-
Letalidad por sarampión	0,01	0,0	amarillo	-	-	-	-	-	-
Letalidad por sífilis congénita	1,67	0,0	amarillo	-	-	-	-	-	-
Letalidad por síndrome de rubeola congénita	0,01	0,0	amarillo	-	-	-	-	-	-
Letalidad por tétanos accidental	0,01	0,0	amarillo	-	-	-	-	-	-
Letalidad por tétanos neonatal	0,01	0,0	amarillo	-	-	-	-	-	-
Letalidad por tosferina	3,03	0,0	amarillo	-	-	-	-	-	-
Letalidad por tuberculosis	2,11	0,0	amarillo	-	-	-	-	-	-
Letalidad por tuberculosis extra-pulmonar	7,58	0,0	amarillo	-	-	-	-	-	-
Letalidad por tuberculosis pulmonar	1,11	0,0	amarillo	-	-	-	-	-	-
Letalidad por varicela	0,01	0,0	amarillo	-	-	-	-	-	-

## EVENTOS DE NOTIFICACIÓN

### LETALIDAD POR VARICELA

Figura 36. Letalidad por Varicela, Guática Risaralda, 2007 -2011



Fuente: DANE.

### LETALIDAD POR DENGUE GRAVE

Figura37. Letalidad por dengue grave, Guática Risaralda, 2007 -2011

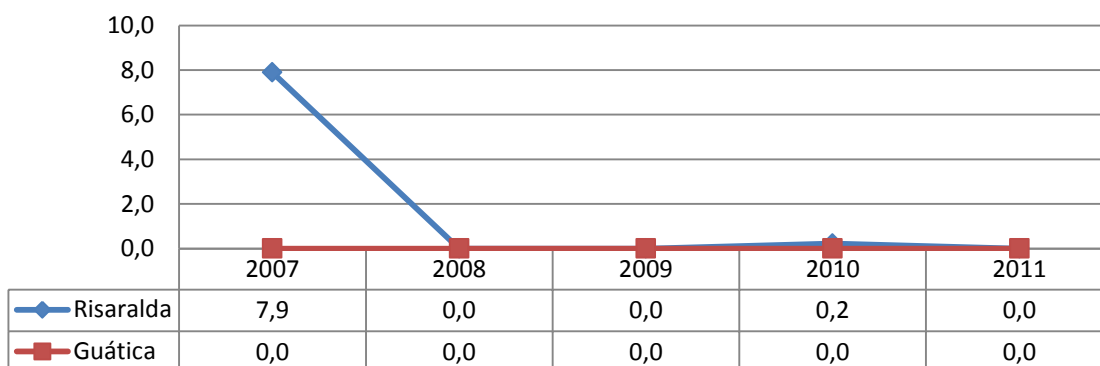

Fuente: DANE.

### LETALIDAD POR MALARIA FALCIPARUM

Figura 38. Letalidad por malaria falciparum, Guática Risaralda, 2007 -2011

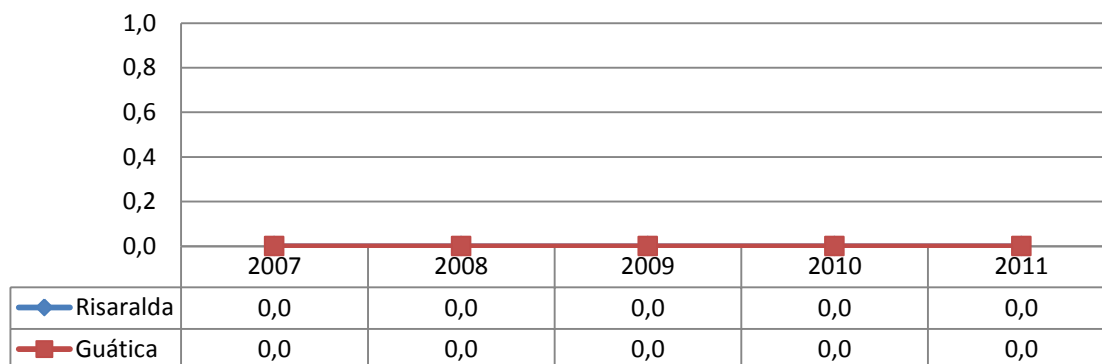

Fuente: DANE.

### LETALIDAD POR LEISHMANIASIS VISCERAL

Figura39. Letalidad por leishmaniasis visceral, Guática Risaralda, 2007 -2011

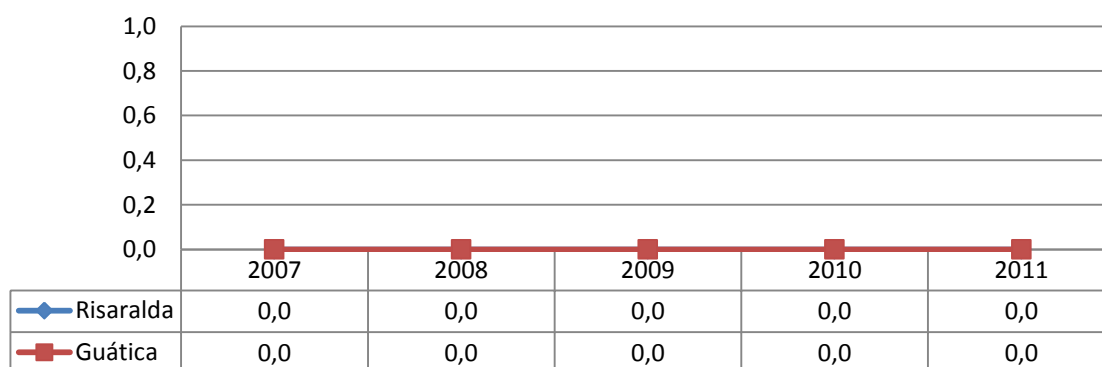

Fuente: DANE.



## 2.2.6 Análisis de la población en condición de discapacidad 2009 a 2012

**Tabla 54. Distribución de las alteraciones permanentes del Guática Risaralda, 2009-2012**

Alteraciones Permanentes	2005	2006	2012	2013	Total General
	Número absoluto	Número absoluto	Número absoluto	Número absoluto	
1 - Tipo Alteración - El sistema nervioso		86	148	26	260
10 - Tipo Alteración - La piel		2	5		7
2 - Tipo Alteración - Los ojos		59	138	10	207
3 - Tipo Alteración - Los oídos		32	66	6	104
4 - Tipo Alteración - Los demás órganos de los sentidos (olfato, tacto y gusto)		1	6	1	8
5 - Tipo Alteración - La voz y el habla		43	83	3	129
6 - Tipo Alteración - El sistema cardiorrespiratorio y las defensas	1	14	43	1	59
7 - Tipo Alteración - La digestión, el metabolismo, las hormonas	1	5	51		57
8 - Tipo Alteración - El sistema genital y reproductivo		8	41	1	50
9 - Tipo Alteración - El movimiento del cuerpo, manos, brazos, piernas		95	162	26	283
<b>Total</b>	<b>1</b>	<b>180</b>	<b>260</b>	<b>57</b>	<b>498</b>

Fuente: DANE.

**Tabla 55. Distribución de las alteraciones permanentes por grupo de edad en los hombres del Municipio de Guática 2009 al 2012**

Grupo de Edad	1 - Tipo Alteración - El sistema nervioso	10 - Tipo Alteración - La piel	2 - Tipo Alteración - Los ojos	3 - Tipo Alteración - Los oídos	4 - Tipo Alteración - Los demás órganos de los sentidos (olfato, tacto y gusto)	5 - Tipo Alteración - La voz y el habla	6 - Tipo Alteración - El sistema cardiorrespiratorio y las defensas	7 - Tipo Alteración - La digestión, el metabolismo, las hormonas	8 - Tipo Alteración - El sistema genital y reproductivo	9 - Tipo Alteración - El movimiento del cuerpo, manos, brazos, piernas	Total General
	Número absoluto	Número absoluto	Número absoluto	Número absoluto	Número absoluto	Número absoluto	Número absoluto	Número absoluto	Número absoluto	Número absoluto	
De 0 a 4 años				1		1					1
De 05 a 09 años	2		1	2		4	1			1	5
De 10 a 14 años	2	1	2		1	1	1	1	3	2	4
De 15 a 19 años	5		3	1	1	6	2	1	3	6	8
De 20 a 24 años	7		3	1		1	1	1		4	9
De 25 a 29 años	6		4	1		5	3	2	2	5	7
De 30 a 34 años	5		4			4	2	2	1	4	7
De 35 a 39 años	5									4	6
De 40 a 44 años	7		2	1		2		1	1	5	12
De 45 a 49 años	7		4	1	1	2	1	1	2	7	9
De 50 a 54 años	10		7	1		4	1	1	2	12	16
De 55 a 59 años	6		8	2		2	1	2	1	8	12
De 60 a 64 años	6		10	5		3	4	1		9	14

De 65 a 69 años	8		17	9	1	5	4	5	4	14	20
De 70 a 74 años	3		2	2		2	2	1	1	2	4
De 75 a 79 años	4	1	6	3		2	1	2	2	4	8
De 80 años o más	3	1	1	2			1			4	5
<b>Total</b>	<b>86</b>	<b>3</b>	<b>74</b>	<b>32</b>	<b>4</b>	<b>44</b>	<b>25</b>	<b>21</b>	<b>22</b>	<b>91</b>	<b>147</b>

Fuente: DANE.

**Tabla 56. Distribución de las alteraciones permanentes por grupo de edad en las mujeres del  
Guática Risaralda, 2009 a 2012**

Grupo de Edad	1 - Tipo Alteración - El sistema nervioso	10 - Tipo Alteración - La piel	2 - Tipo Alteración - Los ojos	3 - Tipo Alteración - Los oídos	4 - Tipo Alteración - Los demás órganos de los sentidos (olfato, tacto y gusto)	5 - Tipo Alteración - La voz y el habla	6 - Tipo Alteración - El sistema cardiorrespiratorio y las defensas	7 - Tipo Alteración - La digestión, el metabolismo, las hormonas	8 - Tipo Alteración - El sistema genital y reproductivo	9 - Tipo Alteración - El movimiento del cuerpo, manos, brazos, piernas	Total General
	Número absoluto	Número absoluto	Número absoluto	Número absoluto	Número absoluto	Número absoluto	Número absoluto	Número absoluto	Número absoluto	Número absoluto	
De 05 a 09 años	4		1	2		6			1	3	6
De 10 a 14 años	1		1	1		3		1		2	5
De 15 a 19 años	3		3	1		3	2		1	3	6
De 20 a 24 años	2			1		2				1	3
De 25 a 29 años	1		1	3		2	1			1	3
De 30 a 34 años	7	1	3	1		6	1		1	3	7
De 35 a 39 años	5		7	3	1	4	2	3	4	11	12
De 40 a 44 años	4	1	3	1		2		3	1	3	7
De 45 a 49 años	4		6	2		2	3	3		2	6
De 50 a 54 años	8		6	6	1	1		4	2	9	12
De 55 a 59 años			5	1			1	2	1	5	6
De 60 a 64 años	6		6	2		3	2	2	1	7	10
De 65 a 69 años	8		8	4		1	1	4	2	6	12
De 70 a 74 años	3		5	2		1	1	3	2	4	7
De 75 a 79 años	5		6	4		2	4	5	3	8	8
De 80 años o más	1		3			1				3	3
<b>Total</b>	<b>62</b>	<b>2</b>	<b>64</b>	<b>34</b>	<b>2</b>	<b>39</b>	<b>18</b>	<b>30</b>	<b>19</b>	<b>71</b>	<b>113</b>

Fuente: DANE.

## 2.2.7 Identificación de prioridades principales en la morbilidad

Tabla 57. Prioridades identificadas en la morbilidad atendida, eventos de alto costo, eventos precursores y eventos de notificación obligatoria municipio de Guática

	Causa de morbilidad priorizada	Risaralda 2011	Guática 2011
<b>Morbilidad por grandes causas</b>	Condiciones transmisibles y nutricionales	20	No aplica
	Condiciones materno perinatales	14	
	Enfermedades no transmisibles	23	
	Lesiones	18	
	Condiciones mal clasificadas	19	
<b>Eventos de alto costo</b>	Incidencia de VIH notificada **	99,61	1
<b>Eventos precursores</b>	Prevalencia de enfermedad renal crónica	2,4	0
	Prevalencia de hipertensión arterial	8,86	0
<b>Eventos de Notificación Obligatoria</b>	Letalidad por accidente ofídico	2,5	0
	Letalidad por chagas	0	0
	Letalidad por cólera	0	0
	Letalidad por dengue grave	0	0
	Letalidad por difteria	0	0
	Letalidad por EDA	0	0
	Letalidad por encefalitis (encefalitis equina venezolana, encefalitis del nilo occidental, encefalitis equina del oeste)	0	0
	Letalidad por enfermedades transmitidas por alimentos	0	0
	Letalidad por eventos supuestamente atribuidos a inmunización (ESAVI)	0	0
	Letalidad por fiebre amarilla	0	0
	Letalidad por fiebre tifoidea/paratifoidea	0	0
	Letalidad por hepatitis A	0	0
	Letalidad por hepatitis B	0	0

Letalidad por hipotiroidismo congénito	0	0
Letalidad por Infección Respiratoria Aguda Grave (IRAG)	0,39	0
Letalidad por intoxicaciones (plaguicidas, fármacos, Metanol, metales pesados, solventes, otras sustancias químicas, monóxido y otros gases, sustancias psicoactivas)	1,1	0
Letalidad por leishmaniasis	0	0
Letalidad por leishmaniasis cutánea	0	0
Letalidad por leishmaniasis mucosa	0	0
Letalidad por leishmaniasis visceral	0	0
Letalidad por leptospirosis	0,55	0
Letalidad por lesiones por pólvora por juegos pirotécnicos	0	0
Letalidad por malaria	0	0
Letalidad por malaria falciparum	0	0
Letalidad por malaria malariae	0	0
Letalidad por malaria vivax	0	0
Letalidad por meningitis Haemophilus influenzae 0 Hi	0	0
Letalidad por meningitis Neisseria meningitidis 0 Nm	0	0
Letalidad por meningitis tuberculosa	0	0
Letalidad por parálisis flácida	0	0
Letalidad por parotiditis	0	0
Letalidad por rabia humana	0	0
Letalidad por rotavirus	0	0
Letalidad por rubeola	0	0
Letalidad por sarampión	0	0
Letalidad por sífilis congénita	1,67	0
Letalidad por síndrome de rubeola congénita	0	0
Letalidad por tétanos accidental	0	0



Letalidad por tétanos neonatal	0	0
Letalidad por tosferina	3,03	0
Letalidad por tuberculosis	2,11	0
Letalidad por tuberculosis extra0pulmonar	7,58	0
Letalidad por tuberculosis pulmonar	1,11	0
Letalidad por varicela	0	0



## 2.2.8 Análisis de los Determinantes Sociales de la Salud –DSS

### 2.2.8.1. Análisis de los determinantes intermedios de la salud

**Tabla 58. Determinantes intermedios de la salud - condiciones de vida de Guática Risaralda, 2005**

<b>Determinantes intermediarios de la salud</b>	<b>Risaralda</b>	<b>Guática</b>	
Cobertura de servicios de electricidad	95	95,6	amarillo
Cobertura de acueducto	79,9	81,6	amarillo
Cobertura de alcantarillado	75,3	72,5	amarillo
Cobertura de servicios de telefonía	31,9	13,3	rojo
Índice de riesgo de la calidad del agua para consumo humano (IRCA)	19,3	36,9	rojo
Porcentaje de hogares sin acceso a fuentes de agua mejorada (DNP-DANE 2005)	8,2	23,48	rojo
Porcentaje de hogares con inadecuada eliminación de excretas (DNP-DANE 2005)	4,9	10,79	rojo
Coberturas útiles de vacunación para rabia en animales (Sivigila)	55,16	ND	####

Fuente: DANE.



## DISPONIBILIDAD DE ALIMENTOS

Tabla 59. Determinantes intermedios de la salud - seguridad alimentaria y nutricional del Guatáca Risaralda, 2005-2010

Disponibilidad de alimentos	Referencia (país o Dpto)	Nombre del Dpto o Mpio	2005	2010
Duración de la lactancia materna exclusiva en menores de 6 meses (ENSIN 2010)		No existe dato	↘	↘
Porcentaje de nacidos vivos con bajo peso al nacer (EE VV DANE 2011)		No existe dato	↘	↘
Prevalencia de desnutrición global en menores de cinco años (ENSIN 2010)		No existe dato	↘	↘
Prevalencia de desnutrición crónica (ENSIN 2010)		No existe dato	↗	↗
Prevalencia de obesidad en hombres de 18 a 64 años (ENSIN 2010)		No existe dato	↘	↘
Prevalencia de obesidad en mujeres de 15 a 49 años (ENSIN 2010)		No existe dato	↘	↘
Prevalencia de anemia nutricional en niños y niñas entre 6 meses y 4 años (ENSIN 2010)		No existe dato	↘	↘

Fuente:

## CONDICIONES DE TRABAJO

Tabla 60. Determinantes intermedios de la salud - factores psicológicos y culturales del Municipio de Guatáca

Factores conductuales, psicológicos y culturales	Referencia (país o Dpto)	Nombre del Dpto o Mpio	Diferencias relativas
Porcentaje de personas de 5 a 64 años que consumo de frutas y verduras diariamente (ENSIN 2010)			
Prevalencia de último mes de consumo de alcohol en escolares de 11 a 18 años (Estudio Nacional de Consumo de Sustancias Psicoactivas en Escolares – ENSPA 2011)			
Porcentaje de mujeres unidas con uso actual de algún método anticonceptivo (15 y 49 años) (ENDS 2010)			
Prevalencia de último año de consumo de marihuana en escolares de 11 a 18 años (ENSPA 2011)			
Porcentaje de transmisión materno infantil de VIH en menores de 2 años (Cuenta de alto costo MSPS 2010)			



Cobertura de tratamiento antiretroviral (Cuenta de alto costo MSPS 2011)				
Prevalencia de consumo de cualquier sustancia ilícita en el último año (ENSPA 2011)				
Prevalencia de fumadores actuales (ENS 2007)				
Tasa de incidencia de violencia intrafamiliar * (Forensis 2011)				
Tasa de incidencia de violencia contra la mujer* (Forensis 2011)				

Fuente:

### SISTEMA SANITARIO

Tabla 61. Determinantes intermedios de la salud -Sistema sanitario del departamento

Determinantes intermedios de la salud	Risaralda	Guática		Comportamiento							
				2006	2007	2008	2009	2010	2011	2012	
Porcentaje de hogares con barreras de acceso a los servicios para cuidado de la primera infancia (DNP-DANE 2005)	12,8	23,8	rojo								
Porcentaje de hogares con barreras de acceso a los servicios de salud (DNP- DANE 2005)	5,7	9,79	amarillo								
Cobertura de afiliación al SGSSS (MSPS 2011, 2012)	89,69	89,7	amarillo						-	-	
Coberturas administrativas de vacunación con BCG para nacidos vivos (MSPS 2012)	92,21	56,8	rojo	↗	↗	↗	↗	↗	↗	↗	
Coberturas administrativas de vacunación con DPT 3 dosis en menores de 1 año (MSPS 2012)	87,17	95,7	amarillo	↗	↗	↗	↗	↗	↗	↗	
Coberturas administrativas de vacunación con polio 3 dosis en menores de 1 año (MSPS 2012)	87,17	95,7	amarillo	↗	↗	↗	↗	↗	↗	↗	
Coberturas administrativas de vacunación con triple viral dosis en menores de 1 año (MSPS 2012)	88,48	90,2	amarillo	↗	↗	↗	↗	↗	↗	↗	



Porcentaje de nacidos vivos con cuatro o más consultas de control prenatal (EEVV-DANE)	83,93	81,1	amarillo	↘	↘	↘	↗	↗	↘	
Cobertura de parto institucional (EEVV-DANE)	96,75	96,9	amarillo	↗	↘	↘	↘	↗	↘	
Porcentaje de partos atendidos por personal calificado (EEVV-DANE)	95,02	92,3	amarillo	↗	↘	↘	↘	↗	↘	

Fuente: DANE.

Figura 40 Índice de concentración del porcentaje de hogares con barreras de acceso a los servicios para cuidado de la primera infancia según las NBI del, 2005

Tabla 62. Servicios habilitados de las Instituciones Prestadoras de Salud por en el Municipio de Guática, 2012

Servicios habilitados	Instituciones Prestadoras de Salud	
	Número absoluto	Frecuencia relativa
ATENCIÓN PREVENTIVA SALUD ORAL HIGIENE ORAL	1	1
ENFERMERÍA	3	3
GENERAL ADULTOS	1	1
GENERAL PEDIÁTRICA	1	1
LABORATORIO CLINICO	1	1
MEDICINA GENERAL	4	4
OBSTETRICIA	1	1
ODONTOLOGIA GENERAL	1	1
PLANIFICACIÓN FAMILIAR	1	1
PROMOCIÓN EN SALUD	1	1
PSICOLOGIA	1	1
SERVICIO DE URGENCIAS	1	1
SERVICIO FARMACÉUTICO	1	1
TOMA DE MUESTRAS CITOLOGÍAS CERVICO-UTERINAS	1	1
TOMA DE MUESTRAS DE LAB. CLINICO	1	1
TOMA E INTERPR. RADIOLOGÍAS ODONTOLÓGICAS	1	1
TRANSPORTE ASISTENCIAL BÁSICO	1	1
VACUNACIÓN	1	1

Fuente: DANE.

Tabla 63. Otros indicadores de sistema sanitario en el Municipio de Guática, 2012

Otros indicadores	Indicadores
Número de IPS públicas	1
Número de IPS privadas	0
Número de camas por 1.000 habitantes	0,52
Número de camas de adulto por 1.000 habitantes	0,38
Número de camas de cuidado intensivo por 1.000 habitantes	0,00
Número de camas de cuidado intermedio	0,00
Número de camas de cuidado intensivo adulto	0,00
Número de camas de cuidado intensivo neonatal	0,00
Número de camas de cuidado intensivo pediátrico	0,00
Número de camas de cuidado intermedio Adulto	0,00
Número de camas de cuidado intermedio Mental	0,00
Número de camas de cuidado intermedio Neonatal	0,00
Número de camas de cuidado intermedio pediátrico	0,00
Número de ambulancias por 1.000 habitantes	0,13
Número de ambulancias básicas por 1.000 habitantes	0,13
Número de ambulancias medicalizadas por 1.000 habitantes	0,00
Tiempo de traslado de la institución de salud remitente al nivel superior de complejidad	1 Hora 10 Minutos

Fuente: DANE.

## 2.2.8.2. Análisis de los determinantes estructurales de las inequidades en salud

Tabla 64. Otros indicadores de ingreso, Municipio de Guática 2008-2012

Indicadores de ingreso	2008	2009	2010	2011	2012
Proporción de población en necesidades básicas insatisfechas				25,69	
Proporción de población bajo la línea de pobreza				ND	
Proporción de población en miseria				4,86	
Proporción de población en hacinamiento				7,88	
Línea de indigencia*	NIVEL DEPARTAMENTAL				
Coeficiente de Gini para ingresos*	NIVEL DEPARTAMENTAL				

Fuente: DANE.



Información disponible a nivel departamental\*

### 3. CAPÍTULO III. PRIORIZACIÓN DE LOS EFECTOS DE SALUD

De acuerdo a los efectos de salud identificados en los capítulos uno y dos se propone ahora realizar la priorización en salud, para esto se propone realizar primero el reconocimiento de los problemas de salud y sus determinantes; e identificar los municipios que se encuentran en peor situación con relación las baterías de indicadores estimados a través del documento por el método del Índices de Necesidades en Salud –INS este análisis se realizara únicamente a nivel departamental.

#### 3.1. Reconocimiento de los principales efectos de salud identificados previamente

Se hará el reconocimiento de los problemas identificados en el primer y segundo capítulo, para delimitar su definición debe ser formulado como una situación negativa que debe ser modificada, se debe definir la población afectada, consecuencias y magnitud expresada de acuerdo con los indicadores estimados en los capítulos uno y dos (Tabla 68).

Haga clic aquí para escribir texto.

#### 3.2. Priorización de los problemas de salud

Describa los problemas priorizados en el orden del mayor a menor complejidad, e identifique si su municipio tiene un problema de salud similar con el Guática Risaralda, este análisis se realizará en el ámbito departamental, distrital y municipal. Haga clic aquí para escribir texto.



**Tabla 65. Priorización de los problemas de salud de Municipio de Guática, 2011**

Dimensiones	Problemas
Salud ambiental	Problema 1: Baja cobertura acueducto y alcantarillado zona rural
	Problema 2: Disposición final de residuos sólidos deficiente en zona rural
	Problema 3: Disposición final envases y bolsa de plátano en zona rural
	Problema 4
Vida saludable y condiciones no transmisibles	Problema 5: Baja adherencia a la actividad física
	Problema 6:
	Problema 7
	Problema 8
Convivencia social y salud mental	Problema 9: Alto índice de consumo de sustancias psicoactivas
	Problema 10: Alta prevalencia de enfermedad mental
	Problema 11
	Problema 12
Seguridad alimentaria y nutricional	Problema 13: NBI alta en zona rural
	Problema 14: No existencia de un programa de seguridad alimentaria
	Problema 15
	Problema 16
Sexualidad, derechos sexuales y reproductivos	Problema 17: alto índice de embarazos en adolescentes y no deseados
	Problema 18: baja cobertura en toma de citología
	Problema 19
	Problema 20
Vida saludable y enfermedades transmisibles	Problema 21:
	Problema 22
	Problema 23
	Problema 24
Salúd pública	Problema 25: No existencia de grupo de reacción inmediata para brotes y epidemias



en emergencias y desastres	Problema 26: falta de capacitación al personal para atender brotes
	Problema 27
	Problema 28
Salud y ámbito laboral	Problema 29: baja cobertura de afiliación a riesgos laborales
	Problema 30: poca cultura de manejo de elementos de protección.
	Problema 31
	Problema 32
Gestión diferencial de las poblaciones vulnerables	Problema 33: dificultad en la identificación de población vulnerable
	Problema 34
	Problema 35
	Problema 36
Fortalecimiento de la autoridad sanitaria para la gestión de la salud	Problema 37: falta de capacitación y de personal para la gestión en salud
	Problema 38
	Problema 39
	Problema 40



Resumen de las fuentes de información para el desarrollo del ASIS con el modelo DSS

Capítulo 1: Caracterización de los contextos territorial y demográfico		Nombre de los archivos	Anexo	Medidas epidemiológicas
	Contexto territorial			
		INDICADORES SOCIOECONOMICOS	NA	
		INDICADORES PARA ASIS agosto 29 2013 ajustado	NA	
	Demografía estructural	NA	Anexo_8_Herramienta_pirámide_poblacional	
Capítulo 2: Abordaje de los efectos en salud y sus determinantes	Demografía dinámica	INDICADORES PARA ASIS agosto 29 2013 ajustado	NA	
	Mortalidad			
	Mortalidad por grandes causas	MORTALIDAD y Copia de Edades_Simples_1985-2020,	Anexo_10_Herramienta_Tasas_ajustadas_gran_causas	Tasas ajustadas por la edad por el método directo Excel
			Anexo_3_Herramienta_Tasas_ajust_AVPP_causas DIC202013	AVPP y Tasas ajustada por la edad de AVPP - Excel - Epidat_mayo2013
	Mortalidad específica por subgrupos	MORTALIDAD y Copia de Edades_Simples_1985-2020	Anexo_11_Herramienta_tasas_ajus_67_causas	Tasas ajustadas por la edad por el método directo Excel
	Mortalidad materno-infantil y en la niñez	Tabla 25 MortalidadAsisInfantilNinezDeptoSubCau Córdoba	Anexo_13_Herramienta_MI_niñez	Tasas específicas por grupos de edad de menores de un año, 1 a 4 años y menores de cinco años Excel



	Copia de VisorCertificaPPO_Oct11		
	Análisis de desigualdad de los siete indicadores de salud materno infantil y la niñez	Anexo_14_Herramienta_MMI y niñez	Diferencias relativas e intervalos de confianza Excel
		Anexo 6 Plantilla_Indice_Concentracion	Incide de concentra en salud. Epidat_mayo2013
Morbilidad			
Principales causas de morbilidad	Morbilidad y Copia de Edades_Simples_1985-2020	Anexo 24 morbilidad por grandes causas	Proporciones, cambio en puntos proporcionales entre 2012 a 2011
Morbilidad específica por subgrupos	Morbilidad y Copia de Edades_Simples_1985-2020	Anexo 25 morbilidad por subgrupos	Proporciones, cambio en puntos proporcionales entre 2012 a 2011 Excel
Eventos de alto costo	INDICADORES PARA ASIS agosto 29 2013 ajustado	Anexo_17_Herramienta_eventos_de_alto_costo	Diferencias relativas e intervalos de confianza Excel
Eventos precursores	INDICADORES PARA ASIS agosto 29 2013 ajustado	Anexo_18_Herramienta_eventos_precursores	Diferencias relativas e intervalos de confianza Excel
Eventos de notificación obligatoria	INDICADORES PARA ASIS agosto 29 2013 ajustado/ Letalidades SIVIGILA	Anexo_19_Herramienta_ENOS	Diferencias relativas e intervalos de confianza Excel
Determinantes Sociales en salud			
Determinantes intermediarios de la salud	INDICADORES PARA ASIS agosto 29 2013 ajustado	Anexo 26 DeterminantesDic182013.xls	Diferencias relativas e intervalos de confianza Excel



**MinSalud**  
Ministerio de Salud  
y Protección Social

**PROSPERIDAD  
PARA TODOS**



	Determinantes estructurales de las inequidades en salud	INDICADORES PARA ASIS agosto 29 2013 ajustado	NA	Diferencias relativas e intervalos de confianza Excel
Capítulo 3. Priorización de los efectos de salud	Reconocimiento de los problemas de salud y sus determinantes sociales	Documento ASIS DSS	NA	
	Priorización de los problemas	Documento ASIS DSS		
	Estimación del índice de Necesidades en Salud (INS)	INDICADORES PARA ASIS agosto 29 2013 ajustado	Anexo 21 Plantilla de datos	Índice de Necesidad de Salud Epidat 3.1



Realizar a nivel Departamental