	<p><b>DEPARTAMENTO DE RISARALDA</b>  <b>Secretaría de Salud</b></p> <p><b>Dirección Operativa de Salud Pública</b></p> <p><b>ACTA DE REUNIÓN</b></p>
Versión: 3	Vigencia: 09-2010

### COMITÉ DE VIGILANCIA EPIDEMIOLÓGICA PRESENCIAL Y VIRTUAL VÍA Google-meet

**Lugar:** Secretaría Departamental de Salud de Risaralda  
**Fecha:** Junio 1 de 2023  
**Hora:** 2 p.m.

**Personas citadas:** Director Operativo de Salud Pública, representantes de Prestación de Servicios de Salud, referentes de Programas de Eventos de Interés en Salud Pública, Coordinador de Vigilancia Epidemiológica, Coordinador del CRUE, referente departamental del SIVIGILA, Direcciones Locales de Salud, Contratistas.

**Participantes:** Se anexa lista de asistencia. Se anexa presentación.

#### ORDEN DEL DÍA

1. Bienvenida a participantes
2. Socialización de los eventos de interés en salud pública
3. Tema Central – SISTEMA DE ALERTA TEMPRANA
4. Alertas
5. Avance Plan de desaceleración muerte materna
6. Avances Vigilancia Comunitaria
7. Cierre

#### DESARROLLO

1. Bienvenida a los participantes: La Doctora María del Pilar Gómez, da la bienvenida a los participantes. Se llama a lista a los representantes de todos los municipios quienes se encuentran conectados.

La Dra. María del Pilar Gómez, hace referencia al reconocimiento realizado por parte del INS a la Secretaría de Salud del Departamento con relación al manejo del Mpox, como se muestra a continuación:



MINISTERIO DE SALUD  
Y PROTECCIÓN SOCIAL

El Instituto Nacional de Salud



INSTITUTO  
NACIONAL DE  
SALUD

Reconocimiento otorgado a:

**SECRETARÍA DE SALUD DE RISARALDA**

Por su planeación, organización, dedicación y trabajo con la comunidad, para el abordaje de la ESPIT  
Mpox en Colombia.

Bogotá, 19 de mayo de 2023

Holver Guiovarán Rubiano García  
Instituto Nacional de Salud  
Director General

Franklyn Edwin Prieto Alvarado  
Instituto Nacional de Salud  
Director Epidemiología y Análisis del Riesgo  
en Salud Pública

## 2. Socialización de los eventos de interés en salud pública con corte a la SE 20 de 2023.

La Dra. María del Pilar Gómez presenta el comportamiento general de los eventos a SE 20 de 2023. El equipo de vigilancia epidemiológica realiza la presentación de indicadores, quienes intervienen son la jefe Karol Anne Restrepo, Yurany Sánchez, Claudia Angelina y Angela Rincón.

-Para el evento Mpox se han notificado 63 casos, principalmente en hombres (59) y todos están recuperados a la fecha. Los municipios de Pereira y Dosquebradas presentan las incidencias más altas.

-Para Agresiones por animales potencialmente transmisores de rabia, la incidencia departamental es de 171.4 casos por 100.000 habitantes, donde las mayores incidencias son para La Virginia con 330 casos 100.000 habitantes, Santuario con 258 casos por 100.000 habitantes y Guática con 233 casos por 100.000 habitantes.

-Se han notificado 240 casos de tuberculosis principalmente en hombres (58%) y se presentan 33.8 casos por 100.000 habitantes residentes en centro poblado. Los grupos de edad más afectados están entre 15 a 50 años con un 57.6% (147). Los municipios de mayor incidencia son Santuario que reporta una incidencia de 55 casos por 100.000 habitantes, seguido por Pueblo Rico y La Virginia con una incidencia de 35 casos por 100.000 habitantes, respectivamente. La incidencia departamental es de 24.7 casos por 100.000 habitantes, los municipios de Balboa y La Celia no han notificado el evento. A continuación, se presentan las tasas de incidencia de Tuberculosis, por municipios a SE 20, 2023, Risaralda

años	2022				2023			
municipios	casos	%	DANE	casos x 100.000 habitantes	casos	%	DANE	casos x 100.000 habitantes
APIA	3	0	12,432	24.1	2	0.3%	12563	15.9
BALBOA	1	0	6,406	15.6	2	0.3%	6473	30.9
BELEN DE UMBRIA	2	0	25,135	8.0	4	0.6%	25399	15.7
DOSQUEBRADAS	72	0	227,696	31.6	59	9.2%	230086	25.6
GUATICA	0	0	12,319	0.0	2	0.3%	12449	16.1
LA CELIA	2	0	7,554	26.5	0	0.0%	7634	0.0
LA VIRGINIA	15	0	28,465	52.7	10	1.6%	28763	34.8
MARSELLA	2	0	17,005	11.8	3	0.5%	17183	17.5
MISTRATO	2	0	17,555	11.4	4	0.6%	17740	22.5
PEREIRA	154	0	485,373	31.7	125	19.5%	490464	25.5
PUEBLO RICO	7	0	16,734	41.8	6	0.9%	16910	35.5
QUINCHIA	3	0	27,746	10.8	4	0.6%	28037	14.3
SANTA ROSA DE CABAL	13	0	80,760	16.1	12	1.9%	81608	14.7
SANTUARIO	1	0	12,649	7.9	7	1.1%	12782	54.8
RISARALDA	277	100%	977829	28.3	240	100%	977829	24.5

Fuente: Sivigila.

En cuanto a las Tasas de mortalidad por TB, en el departamento se reportan 2 defunciones por 100.000 habitantes y se encuentra que Marsella, Mistrató y Dosquebradas Reportan las cifras más altas (ver tabla).

años	2022				2023			
municipios	casos	%	DANE	casos x 100.000 habitantes	casos	%	DANE	casos x 100.000 habitantes
APIA	0	0.0%	12,432	0.0	0	0.0%	12563	0.0
BALBOA	0	0.0%	6,406	0.0	0	0.0%	6473	0.0
BELEN DE UMBRIA	0	0.0%	25,135	0.0	0	0.0%	25399	0.0
DOSQUEBRADAS	16	2.5%	227,696	7.0	7	1.1%	230086	3.0
GUATICA	0	0.0%	12,319	0.0	0	0.0%	12449	0.0
LA CELIA	1	0.2%	7,554	13.2	0	0.0%	7634	0.0
LA VIRGINIA	5	0.8%	28,465	17.6	0	0.0%	28763	0.0
MARSELLA	1	0.2%	17,005	5.9	1	0.2%	17183	5.8
MISTRATO	0	0.0%	17,555	0.0	1	0.2%	17740	5.6
PEREIRA	25	3.9%	485,373	5.2	11	1.7%	490464	2.2
PUEBLO RICO	3	0.5%	16,734	17.9	0	0.0%	16910	0.0
QUINCHIA	0	0.0%	27,746	0.0	0	0.0%	28037	0.0
SANTA ROSA DE CABAL	2	0.3%	80,760	2.5	0	0.0%	81608	0.0
SANTUARIO	1	0.2%	12,649	7.9	0	0.0%	12782	0.0
RISARALDA	54	100%	977829	5.5	20	100%	977829	2.0

Fuente: Sivigila

En cuanto a la presencia de coinfección TB-VIH, se encuentran 31 casos, siendo el 74% (23) de sexo masculino y se reportan 3 casos fallecidos en el periodo analizado. La incidencia de coinfección en el departamento es de 3 casos por cada 100.000 habitantes, y los municipios de Santuario y Marsella presentan las incidencias de coinfección más altas con 9 y 6 casos por cada 100.000 habitantes, respectivamente.

-Se han notificado 149 casos de desnutrición en menores de 5 años. El municipio de Pueblo Rico presenta la mayor prevalencia con 2.1 casos por 10.000 menores de 5 años.

Para el evento intoxicaciones se han notificado 167 casos. Pereira, Marsella y Dosquebradas presentan las mayores incidencias. Balboa, Guática, La Celia y Pueblo Rico no han notificado el evento.

Se han notificado 19 casos de mortalidad perinatal y el municipio de Guática presenta la tasa más alta con 50 por 1.000 NV y Marsella con 25.6 por 1.000 NV.

-En cuanto a Malaria el evento Se han notificado 1133 casos en todo el departamento con una incidencia de 115 casos por cada 100000 mil habitantes y continúa en brote el municipio de Pueblo Rico con 1051 casos, con una incidencia de 6215 casos por cada 100.000 habitantes, se presentaron dos defunciones en el periodo analizado, lo que representa una tasa de mortalidad de 1.2 defunciones por cada 100.000 mil habitantes en el municipio.

-Para el evento Dengue, se presentaron 177 casos notificados al SIVIGILA, de los cuales 52 casos están confirmados y 22 probables. Con una incidencia departamental de 5.3 casos por cada 100000 habitantes, la proporción de casos hospitalizados con signos de alarma o dengue grave fue de 71% (15), no se reportaron defunciones del evento durante el periodo. Los municipios de Belén de Umbria, La Celia y La Virginia presentaron incidencias por encima de 20 casos por 100.000 habitantes. La Dra. María del Pilar, hace referencia a la circular conjunta externa 0013 de 2023, del 30 de mayo de 2023 donde se establecen las instrucciones para la organización y respuesta para el control del Dengue en Colombia.

-Respecto a la situación de morbilidad por Infección Respiratoria Aguda en el departamento a SE 20 de 2023, se encuentra que, se han reportado 50.704 casos, siendo los municipios de Belén de Umbria, La Virginia y Pereira, las de mayores incidencias por encima de 6.000 casos por 100.000 habitantes.

-Para el evento Morbilidad por Enfermedad Diarreica Aguda, se presentaron 14984 casos en el departamento, el 35% (5293) de los casos fue en menores de 5 años, la incidencia departamental de este evento para el periodo fue de 1516 casos por 100.000 habitantes. El municipio de Pueblo Rico presentó las incidencias más altas en la población general con 3873 casos por 100.000 habitantes y 1417 casos en menor de 5 años.

-Van 14 casos notificados de mortalidad en menores de 5 años donde las incidencias más altas están en los municipios de Pueblo Rico con una incidencia de 312 casos por 100.000 menores de 5 años, seguido por Mistrató, con una incidencia de 125 casos por 100.000 menores de 5 años y Pereira con una incidencia de 59 casos por 100.000 menores de 5 años. Cuando se analizan estas defunciones por diagnóstico, se encuentra que, 5 casos corresponden a EDA (4 en Pueblo Rico y 1 en Belén de Umbría), los otros 5 casos a IRA (2 en Mistrató, 2 en Pueblo Rico y 1 en Pereira) y finalmente 4 casos a DNT (3 en Pueblo Rico y 1 en Mistrató).

-Para el evento violencia de género se presentaron 1500 casos en la SE 20 con una incidencia departamental de 189.1 casos por 100.000 habitantes y los municipios de Pueblo Rico y La Celia presentan las incidencias más altas, con 680 casos por 100.000 habitantes y 458 casos por 100.000 habitantes respectivamente. Este evento se notifica en 72% (1087) de los casos en mujeres, siendo la violencia física con un 35% (520) la más frecuente, seguida de la negligencia y abandono con un 33% (500), la violencia sexual se corresponde con un 29% (438) y por último la violencia psicológica que representa un 2.8% (42). Por régimen de afiliación el 60% (905) de los casos pertenecen al régimen subsidiado. La tasa de incidencia de notificación departamental en el periodo es de 15 casos por 100 mil habitantes.

-Para el evento de Mutilación genital, se han notificado en el departamento para la SE 20 de 2023 32 casos de los cuales 24 son residentes en diferentes Veredas de Risaralda y 8 en Bagadó, Chocó como se muestra a continuación:

Por EAPB los casos de este evento pertenecen principalmente a Pijao Salud y se encuentran 8 casos sin aseguramiento. Por etnia, el 78% (25) pertenece a los Emberá Katio y el 22% (7) a los Emberá Chami. En cuanto a la distribución por edades, se encuentra que la mayoría de los casos son menores de 5 años (30 casos) y se encuentran 2 casos en niñas de 7 y 11 años, respectivamente (ver tabla).

DEPARTAMENTO DE RISARALDA		
Veredas Pueblo Rico	Número de casos	%
CORTUJO	4	16,7
MARRUECOS	3	12,5
MENTUARA	3	12,5
ANGOSTURA	1	4,2
BORDO	1	4,2
CHIFA	1	4,2
CUNA GITO	1	4,2
GUAYABAL	2	8,3
IUMADE	1	4,2
LLORAUDO	1	4,2
SANTA RITA	1	4,2
BAJO GITÓ	2	8,3
SINAI	1	4,2
CAÑAVERAL	1	4,2
OSCORDO	1	4,2
<b>TOTAL</b>	<b>24</b>	<b>100</b>

Edades		Cantidad
16	Días	1
1	Mes	1
2	Meses	2
3	Meses	3
6	Meses	4
9	Meses	4
11	Meses	3
1	Año	4
2	Años	6
3	Años	1
4	Años	1
7	Años	1
11	Años	1
<b>Total</b>		<b>32</b>

Fuente: Sivigila

-En cuanto a Intento suicidio en el departamento se encuentran 523 casos a la SE 20 de 2023, con una incidencia departamental es de 53 casos por 100.000 habitantes y los municipios de procedencia con las incidencias más altas son La Celia, La Virginia y Dosquebradas que presentan más de 70 casos por 100.000 habitantes. Por género este tipo de casos se presenta en su mayoría en mujeres con un 63% (331), siendo la intoxicación el mecanismo más frecuentemente utilizado con un 61% (317) seguido por las armas cortopunzantes en un 28% (147), el ahorcamiento un 9% (48) y los lanzamientos al vacío en un 27% (5) de los casos. Como se muestra a continuación,

el domingo es el día de mayor frecuencia de intento suicida y los factores desencadenantes son principalmente los familiares con 41% (216) y los factores de riesgo se relacionan con antecedentes de trastorno psiquiátrico en 293 casos.

#### Principales Factores desencadenantes Risaralda PE V SE 20 2023.

Principales Factores desencadenantes	Casos	%
PROBLEMAS FAMILIARES	216	41%
PROBLEMAS DE PAREJA	149	28%
PROBLEMAS ECONOMICOS	53	10%

Fuente: SIVIGILA 2023

**Domingo**

**12.24%**

64  
Casos

#### Principales factores de riesgo Risaralda PE V SE 20 2023.

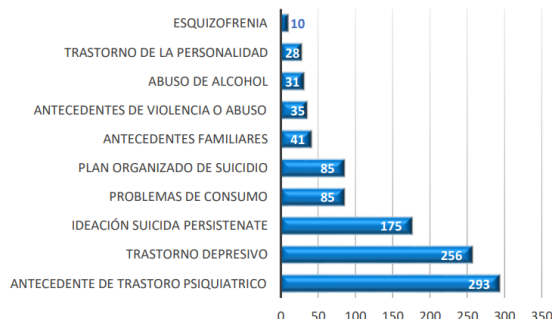

Fuente: SIVIGILA 2023

Fuente: Sivigila

- Con respecto al evento de desnutrición aguda moderada y severa en menores de 5 años, se reportaron 257 casos en el periodo analizado. Por género este tipo de casos es más frecuente en hombres con un 54% (138) y por etnia el 49% (127) en indígenas, con relación al área de residencia el 53% (137) se ubica en el área rural dispersa. Por ciclos de edad los menores de 24 meses representan el 86% de los casos. Se encuentra que 67% (172) se encuentra en desnutrición aguda moderada con una mediana de 2845 gr de peso al nacer y un promedio de 36 semanas de gestación. Como se observa a continuación, los municipios de residencia con mayor número de casos reportados son Pueblo Rico, Pereira y Dosquebradas.

#### Notificación DNT por municipio de residencia, Risaralda a PE V, SE 20 2023.

Municipio	casos	%
PUEBLO RICO	108	42%
PEREIRA	57	22%
DOSQUEBRADAS	33	13%
MISTRATO	20	8%
LA VIRGINIA	8	3%
BELEN DE UMBRIA	4	2%
SANTA ROSA DE CABAL	13	5%
MARSELLA	1	0%
APIA	7	3%
BALBOA	1	0%
GUATICA	0	0%
QUINCHIA	5	2%
<b>Risaralda</b>	<b>257</b>	<b>100%</b>

Fuente: SIVIGILA 2023

La prevalencia de la desnutrición aguda en el departamento es menor a 1 caso por cada 100 menores de cinco años, en la SE 20 de 2023 y en municipios como Pueblo Rico la prevalencia en el mismo periodo es de 3.78 casos por cada 100 menores de cinco años. No se reportaron casos en Guática, La Celia y Santuario.

-Con relación al bajo peso al nacer en el departamento, se reportan 57 casos objeto de seguimiento en el periodo, como se muestra a continuación:

MES	Nacidos	Nacidos BP	% Nacidos BP	Objeto seguimiento	% Objeto seguimiento	≥ 37 SEM, ≤ 20 años edad, menor 2.500 gr.	≥ 37 SEM, todas edades, menor 2.000 gr.
Enero	735	84	2,6	11	0,3	7	4
Febrero	646	76	2,3	13	0,4	10	3
Marzo	696	84	2,6	13	0,4	11	2
Abril	679	85	2,6	17	0,5	16	1
Mayo	488	57	1,8	3	0,1	3	0
	3244	386	11,9	57	1,76	47	10

-A la SE 20 se reportan 2 casos de mortalidad materna por causa coincidente. A continuación, se presentan los Indicadores del periodo:

#### Correspondencia entre la notificación Sivigila y estadísticas vitales PE V 2023

Entidad Territorial de Ocurrencia	Casos reportados en RUAF PE V de 2023	Casos que aparecen tanto en RUAF como en SIVIGILA PE V de 2023	Porcentaje de correspondencia de casos entre las fuentes DANE y SIVIGILA	Pendientes por notificar al SIVIGILA
Risaralda	2	1	50,0	1
Colombia	169	151	89,3	18

#### Proporción de muertes maternas con causa de muerte bien definida en Sivigila PE V 2023

Entidad Territorial de notificación	Casos notificados en Sivigila PE V de 2023	Casos con causa de muerte bien definida PE V de 2023	Porcentaje de casos de muerte bien definida
Risaralda	1	1	100
Colombia	151	99	65,6

#### Oportunidad en la notificación inmediata de muertes maternas en Sivigila PE V 2023

Entidad Territorial de notificación	Casos notificados al Sivigila PE V de 2023	Casos oportunos en la notificación al SIVIGILA PE V de 2023	Porcentaje de oportunidad en la notificación al Sivigila
Risaralda	1	1	100,0
Colombia	151	146	96,7

### Oportunidad y cumplimiento en la realización de unidades de análisis PE V 2023

Entidad territorial de residencia	TOTAL				
	Total casos	UA Entregadas	UA Oportunas	% cumplimiento	% oportunidad
Risaralda	2	2	2	100	100
Colombia	70	65	49	93	75

-En cuanto al evento Mortalidad Perinatal y Neonatal Tardía, como se observa a continuación durante el período analizado en Mortalidad Perinatal y Neonatal Tardía se presentaron 31 casos, que representan una Razón de mortalidad perinatal y neonatal tardía de 7,6 casos por Mil Nacidos Vivos.

Entidad territorial de residencia	Casos MPNT PE V de 2023	Nacidos vivos a mayo 2021	Razón MPNT x 1 000 N.V
Risaralda	31	4081	7,6
Colombia	2811	240704	11,7

### Análisis por periodo perinatal de riesgo PE V 2023

Con respecto a la identificación de los posibles factores asociados a la mortalidad perinatal, a continuación se describe el comportamiento mediante el indicador de razón para el periodo estudiado en el departamento según los Periodos Perinatales de Riesgo, encontrándose que las razones más altas están relacionadas con la salud de la madre (4.4 muertes por cada 1.000 nacidos vivos) y con los cuidados prenatales (1,2 muertes por cada 1.000 nacidos vivos), seguido por la atención del recién nacido (0,8 casos por Mil Nacidos Vivos). Los indicadores con una razón menor o igual a 1 caso por Mil Nacidos Vivos están relacionados con la atención del parto y la atención del neonato AIEPI con una razón de 0.2 casos y 1 caso por Mil Nacidos Vivos respectivamente.

RAZON POR PERIODOS PERINATALES DE RIESGO					
Entidad territorial	SALUD MATERNA	CUIDADOS PRENATALES	ATENCIÓN DEL PARTO	ATENCIÓN DEL RECIÉN NACIDO	ATENCIÓN DEL NEONATO-AIEPI
Risaralda	4,4	1,2	0,2	0,7	1,0
Colombia	6,5	2,3	0,4	1,3	1,0

### Correspondencia entre la notificación obligatoria semanal Sivigila y estadísticas vitales PE V 2023

En este indicador, se observa que el porcentaje de correspondencia Sivigila-RUAF en el periodo estudiado para el departamento fue de 78,7%, teniendo a la fecha del reporte pendientes por notificar y validar los criterios para su inclusión 10 casos.

Entidad Territorial de Ocurrencia	Casos reportados en RUAF PE V de 2023	Casos que aparecen tanto en RUAF como en Sivigila PE V de 2023	Correspondencia de casos entre las fuentes DANE y Sivigila (%) PE IV	Correspondencia de casos entre las fuentes DANE y Sivigila (%) PE V	Pendiente por notificar al Sivigila
RISARALDA	47	37	81,6	78,7	10

## Proporción de muertes perinatales y neonatales tardías con causa de muerte bien definida en Sivigila PE V 2023

En este indicador, se observa que el porcentaje de casos con causa de muerte bien definida en Sivigila en el periodo estudiado para el departamento fue de 84,2%.

Entidad territorial	PERIODO V		
	# Casos con causas bien definidas	Total de casos	%
Risaralda	32	38	84,2
Colombia	2578	2811	91,7

Entidad territorial de residencia	CORTE A PERIODO III		
	UA para entregar	UA entregadas	% cumplimiento
Risaralda	12	11	91,7
Colombia	421	332	78,9

### Cumplimiento de envío de la información de análisis individuales a las 12 semanas de notificado

Para la salud materna, perinatal y neonatal la vigilancia es el primer paso para la gerencia de los servicios de salud, que orienta la construcción de propuestas de intervención para la disminución de la ocurrencia del evento y orientar las acciones en salud pública. Se hace necesario que revisen estos indicadores en el marco de las acciones individuales y colectivas que permitan su adecuada gestión, siendo un insumo fundamental que apoya la toma de decisiones y contribuye en la generación de acciones de prevención y control sobre el evento en el territorio.

-En cuanto al evento de Morbilidad Materna Extrema, con corte la SE 20 se encuentran 302 casos reportados de los cuales el 4%(12) corresponde a etnia indígena y 2% (8) a afrodescendientes. Por municipios, la distribución de la mayoría de los casos se encuentra en Pereira 44%(133), Dosquebradas 18% (54) y Santa Rosa 11% (34). Según los datos por grupos de edad se encuentran 3 casos entre 10 y 14 años y 7 casos de 40 años y más; siendo la mayoría de los casos entre 20 a 29 años 55% (167) y el restante se ubica entre 30 a 39 años 41% (125). Con relación al aseguramiento, el 54% (165) pertenece al régimen subsidiado, seguido de 43% (130) al contributivo y el restante se encuentra un 2% (5) en el régimen de excepción y el 066% (2) pendiente de afiliación.

- En cuanto al evento VIH se reportaron 212 casos y como se muestra a continuación, por variables de interés, la mayoría de los casos se presenta en hombres y se reportaron 3 casos en gestantes.

Se encontró que el 2% (4) de los casos presentó coinfección con TB/VIH y 6% (13) de los casos fallecieron.





La mayor incidencia de casos por municipio se encontró en Belén de Umbria, Pereira y La Virginia por encima de la incidencia departamental, como se muestra a continuación:

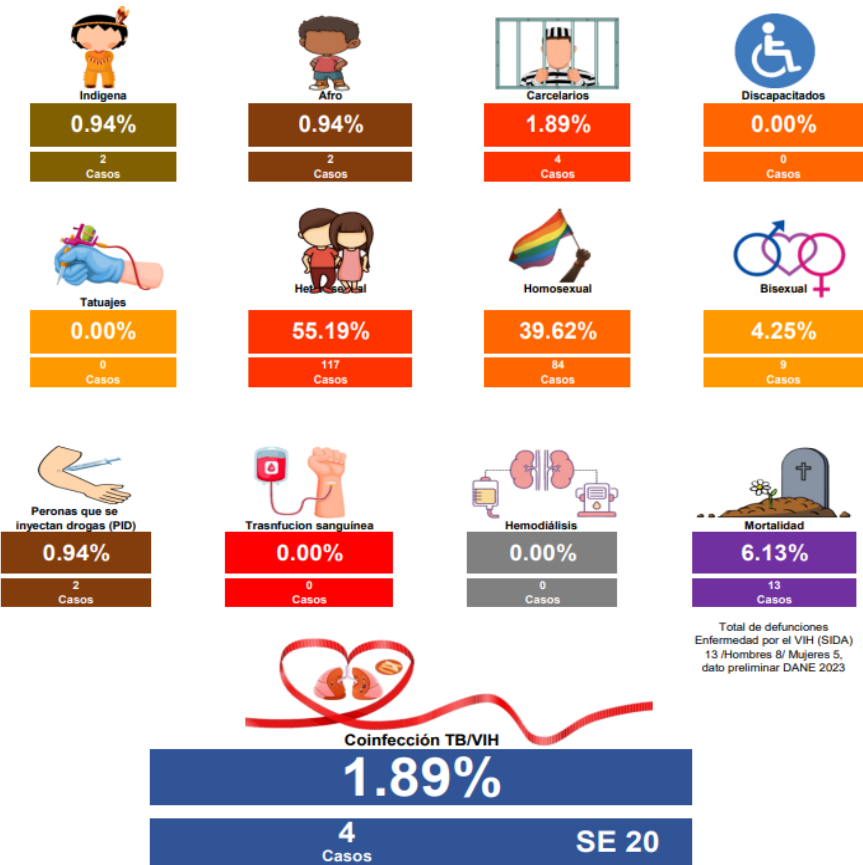

Incidencia de VIH - SIDA por municipio de procedencia.  
SE 20 PE V, Risaralda 2023.

Municipio	Casos	%	Población	Incidencia de VIH * 1000 hab
Belen de Umbria	8	3.77	25399	0.31
Pereira	137	64.62	490464	0.28
La Virginia	8	3.77	28763	0.28
Quinchía	5	2.36	28037	0.18
Marsella	3	1.42	17183	0.17
Mistrato	3	1.42	17740	0.17
Dosquebradas	37	17.45	230086	0.16
La Celia	1	0.47	7634	0.13
Santa Rosa de Cabal	8	3.77	81608	0.10
Guatíca	1	0.47	12449	0.08
Santuario	1	0.47	12782	0.08
Balboa	0	0.00	6473	0.00
Pueblo Rico	0	0.00	16910	0.00
Apía	0	0.00	12563	0.00
Total	212	100.00	988091	0.21

Fuente: SIVIGILA 2023

### 3. TEMA CENTRAL SISTEMA DE ALERTA TEMPRANA

La enfermera epidemióloga Karol Annie Restrepo Mesa apoyo de vigilancia de la Secretaría de Salud Departamental, indica que, el Sistema de Alerta Temprana es el componente de la gestión del riesgo que busca detectar oportunamente cualquier situación anormal, emergente o reemergente, incluyendo la alteración de la frecuencia en un evento de interés en salud pública, para generar su análisis inmediato. Este se encuentra compuesto por dos fases: la primera, de identificación, y la segunda, de análisis y valoración.

Por su parte el riesgo es el efecto que causa la incertidumbre originada por los factores internos y externos de una situación sobre el cumplimiento o no de sus objetivos. En la salud pública, esos factores internos se consideran vulnerabilidades de la población o del sistema de salud en todo su campo, y los factores externos a las amenazas a las que se enfrentan. Es así como el riesgo es la probabilidad de ocurrencia de la enfermedad, la probabilidad de que los factores causales interactúen entre sí, en un momento específico y en proporciones adecuadas; la gestión del riesgo en salud pública es el proceso de identificar las vulnerabilidades de una población frente a una amenaza, analizar.

El desarrollo de capacidades para la gestión del riesgo y el manejo de incidentes es indispensable para el abordaje de eventos de interés en salud pública, brotes o epidemias, que incluye su posible presentación posterior a un desastre.

Esta secuencia incluye: el establecimiento del contexto, la identificación, el análisis, la valoración y la modificación del riesgo; la comunicación del riesgo y la evaluación del proceso y del resultado ocurren transversalmente.

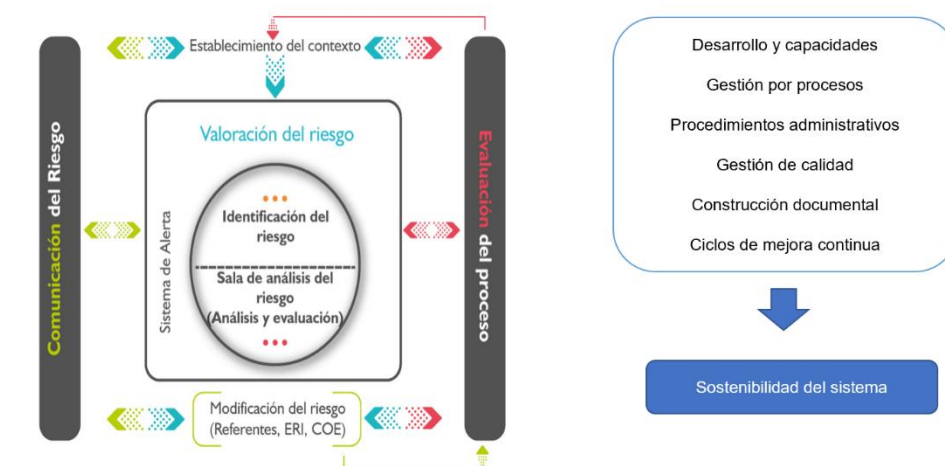

Fuente: Grupo de gestión Respuesta Riesgo y Respuesta Inmediata - Adaptado NTC ISO 31000(2)

La gestión del riesgo inicia con el auto reconocimiento y ubicación de la institución responsable de la salud pública en el sistema de salud, identificando las responsabilidades determinadas por la normatividad, la implementación o el mejoramiento de los procesos establecidos de preparación, vigilancia y respuesta en su sistema de gestión de calidad, las alianzas o socios estratégicos para la respuesta, entre otros. El reconocimiento del contexto permite inicialmente un diagnóstico institucional y la observación de oportunidades de mejora. Al mismo tiempo, la institución identifica las vulnerabilidades y amenazas para tener un evento de interés en salud pública tanto en su territorio como en los departamentos o países vecinos. Las siguientes fases están integradas en el componente Sistema de alerta temprana: la identificación, el análisis y la valoración del riesgo. En la fase de identificación están

los mecanismos de captura de información, que incluye a los rumores y señales, como columna de la detección y respuesta oportunas.

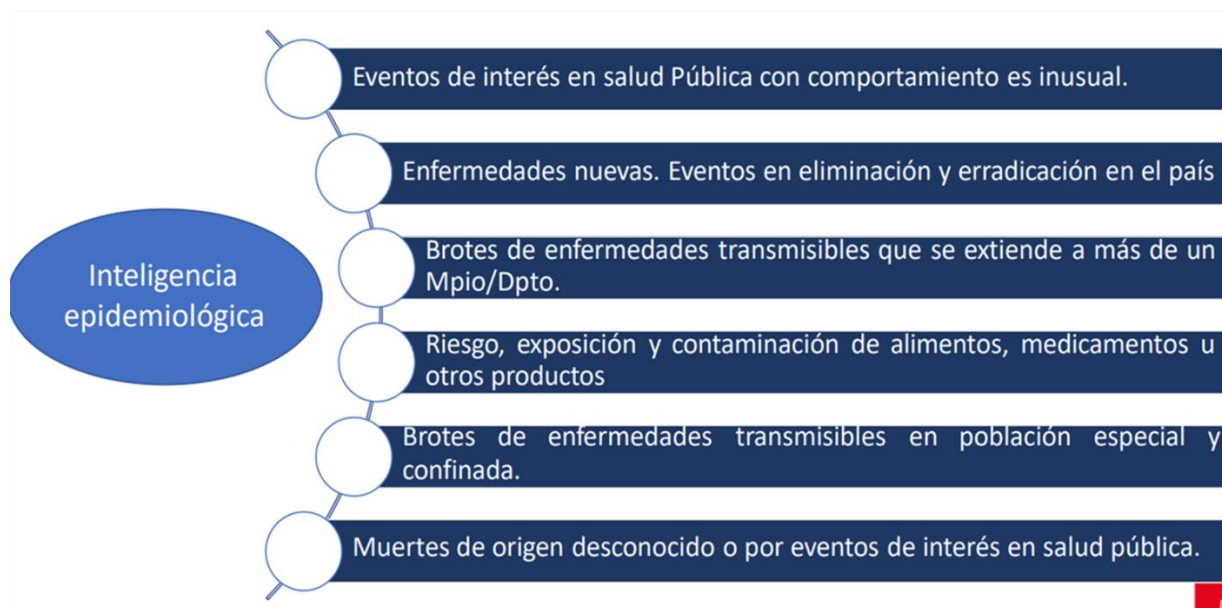

La gestión del riesgo disminuye las brechas internas y mejora la resiliencia institucional. Los componentes de la gestión del riesgo adaptados al modelo son:

1. Establecimiento del contexto, el establecimiento identifica sus amenazas y vulnerabilidades y estima los objetivos y metodologías para implementar el proceso en la organización.
2. Valoración del riesgo, compuesto por la identificación, el análisis y la valoración del riesgo. Este componente fue adaptado para la GR de emergencias como el SAT dado que tiene las fases de identificación, análisis y valoración del riesgo.
3. Modificación del riesgo, que es el componente para la respuesta. Su proceso más conocido es el despliegue de ERI, pero puede llegar a la implementación de estructuras de sistemas de manejo de incidente.
4. La comunicación del riesgo y la evaluación del proceso son componentes transversales.

Es así como los sistemas de alerta temprana pueden tener la capacidad para identificar indicios o señales de alarma previos al riesgo o tener la sensibilidad de identificar con rapidez un primer caso o conglomerado de casos; en dichas situaciones se hace referencia a la anticipación del riesgo o control y mitigación.

Los objetivos estratégicos del proceso de identificación de riesgos son:

- Identificar y verificar tempranamente señales de eventos de interés en salud pública.
- Establecer las potenciales alertas y realizar la gestión de estas hasta su cierre.
- Coordinar y articular la labor con las partes interesadas directas, nacionales e internacionales.
- Gestionar información de interés en relación con la situación objeto de gestión del riesgo.
- Promover la respuesta inmediata para la verificación y gestión de potenciales riesgos.

Del mismo modo, se explica el propósito de la identificación del riesgo, el cual es encontrar, reconocer y describir los riesgos que puedan ayudar o impedir a una organización lograr sus objetivos; en este caso, determinar la sensibilidad de la operación de encontrar señales de riesgo o posibles amenazas en salud pública.

El sistema de alerta temprana toma información de diferentes fuentes, tales como la vigilancia basada en indicadores, en la que se encuentra la vigilancia rutinaria, para detectar comportamientos inusuales o posibles eventos con alta repercusión colectiva; también contempla lo identificado en la vigilancia basada en eventos, tales como el monitoreo de medios, las redes sociales o los rumores, entre otros.

Debido a la cantidad de información recibida en un SAT, emergen dudas sobre cuáles situaciones requieren análisis profundo y presentación a una SAR. Entre los elementos para tener en cuenta para esta decisión están la potencial afectación por el evento analizado y las consecuencias en materia de gobernanza y riesgo reputacional del sector. Otras consideraciones incluyen aquellas catalogadas como emergencias en salud pública, la alta mortalidad, la afectación de poblaciones especiales y las que involucren al personal sanitario por la vulnerabilidad para el sistema de salud.

Las fuentes se clasifican como vigilancia basada en indicadores y otras fuentes de información (vigilancia basada en eventos). El análisis realizado a partir de estas fuentes se conoce como inteligencia epidemiológica, y es la metodología por la cual se gestiona la vigilancia epidemiológica. A continuación, se mencionan aquellas fuentes fundamentales para la identificación de señales y alertas.

La vigilancia basada en indicadores es la recopilación, el seguimiento, el análisis y la interpretación sistemática de datos estructurados (indicadores) producidos por algunas fuentes conocidas, formales, predominantemente relacionadas con la atención en salud.

También se conoce como vigilancia basada en eventos, y es el proceso que permite la recopilación, el seguimiento, análisis y la interpretación de información de fuentes no estructuradas sobre eventos o riesgos relacionados con la salud. Esta fuente incluye medios de comunicación, rumores, redes sociales, el reporte por la comunidad, entre otros.

Del mismo modo, se indica a los participantes que la Entidad Territorial a la fecha tiene un cumplimiento del 100% en el proceso de documentación, por lo que se debe implementar lo allí dispuesto y capacitar a todos los funcionarios de planta y contratistas.

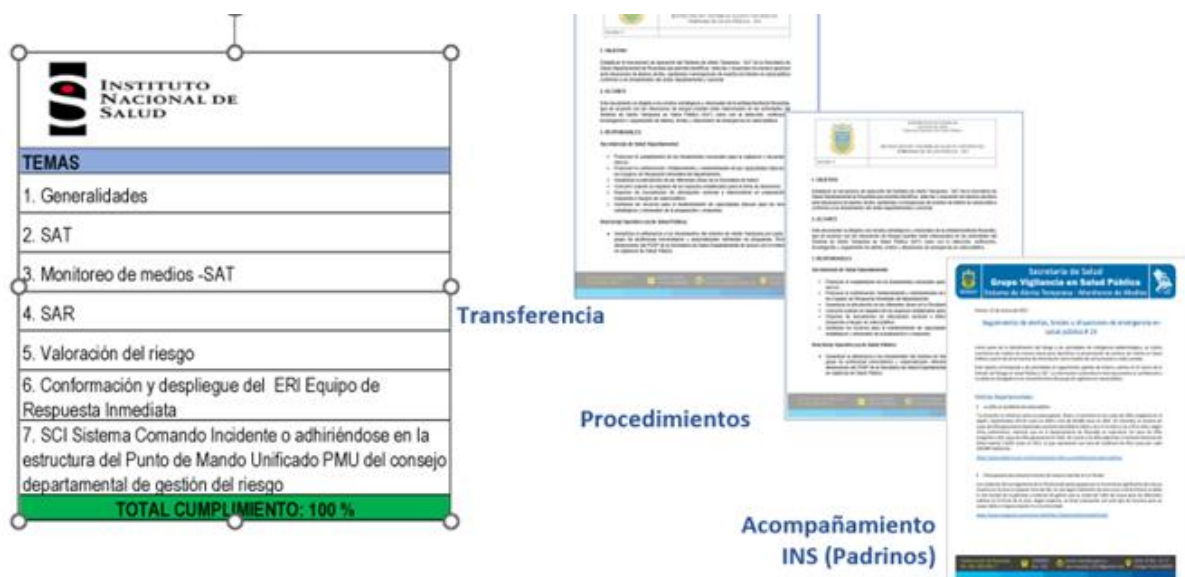

En cuanto a la identificación del riesgo se explica que es la fase integra diversas fuentes de información, tantas como la entidad territorial pueda gestionar. Entre las fuentes de información están aquellas desarrolladas en el marco de la vigilancia basada en indicadores, tal como el sistema de vigilancia rutinaria (en el caso de Colombia, Sivigila) y aquella basada en otras fuentes de información sanitarias y no sanitarias, tal como el monitoreo de medios de comunicación. Dicha integración requiere de un operador, denominado gestor del SAT, así como el registro y la gestión para la verificación de la información, de manera rápida, veraz y suficiente.



Por su parte, la vigilancia de otras fuentes de información requiere del seguimiento de medios, rumores, redes sociales, fuentes de otros sectores, de una manera sistemática y permanente; para esto, pueden ser utilizadas herramientas para búsquedas masivas e identificación de señales de riesgo. Los medios de comunicación suelen ser más rápidos en la identificación de señales de riesgo, que por su amplificación social requieren de una verificación y gestión prioritaria.

Adicionalmente, se presenta en el COVE las herramientas utilizadas por el profesional de monitoreo de medios y el gestor SAT para tramitar las señales y alertas del departamento. Se hace referencia al grupo de Whatsapp, el correo electrónico de medios y la integración de otras fuentes de información en Google alerts, matriz de alertas, etc, EIOS.

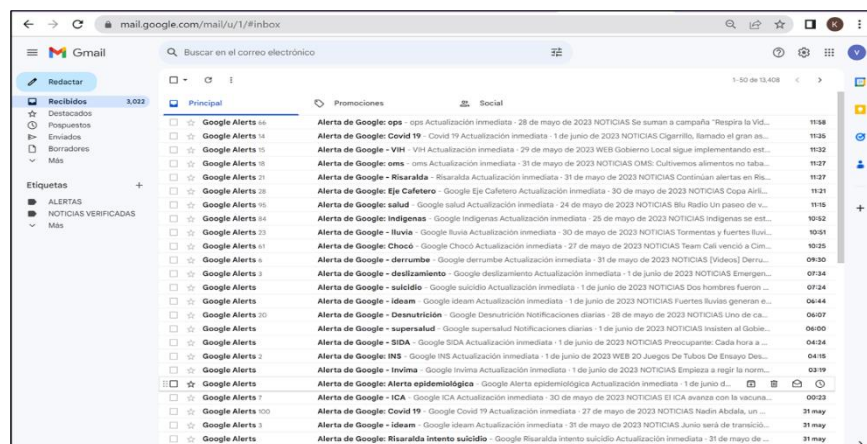



1	ANO	MES	FECHA CREACION	TITULAR	URL	SEMANA	FUENTE
2001	2023	MAYO	31/5/2023	Aumentan las víctimas en accidentes de tránsito en Risaralda - Caracol Radio	<a href="https://www.google.com/url?rct=8&amp;s=1&amp;url=https://caracol.com.co/2023/05/31/aumentan-las-victimas-en-accidentes-de-transito-en-risaralda/&amp;ct=ga&amp;cd=CAJ">https://www.google.com/url?rct=8&amp;s=1&amp;url=https://caracol.com.co/2023/05/31/aumentan-las-victimas-en-accidentes-de-transito-en-risaralda/&amp;ct=ga&amp;cd=CAJ</a>	22	
2002	2023	MAYO	31/5/2023	Banda se dedicaba a vender condones falsificados a prostitutas - La FM	<a href="https://www.google.com/url?rct=8&amp;s=1&amp;url=https://www.lafm.com.co/informacion/banda-se-dedicaba-a-vender-condones-falsificados-a-prostitutas/&amp;ct=ga&amp;cd=CAJ">https://www.google.com/url?rct=8&amp;s=1&amp;url=https://www.lafm.com.co/informacion/banda-se-dedicaba-a-vender-condones-falsificados-a-prostitutas/&amp;ct=ga&amp;cd=CAJ</a>	22	
2003	2023	MAYO	31/5/2023	Cada vez más niños y adolescentes se someten a cirugías para bajar de peso en EE. UU.	<a href="https://www.google.com/url?rct=8&amp;s=1&amp;url=https://lagacision.com/2023/05/31/cada-vez-mas-ninos-y-adolescentes-se-someten-a-cirugias-para-bajar-de-peso-en-ee-uu/&amp;ct=ga&amp;cd=CAJ">https://www.google.com/url?rct=8&amp;s=1&amp;url=https://lagacision.com/2023/05/31/cada-vez-mas-ninos-y-adolescentes-se-someten-a-cirugias-para-bajar-de-peso-en-ee-uu/&amp;ct=ga&amp;cd=CAJ</a>	22	
2004	2023	MAYO	31/5/2023	Continúan alertas en Risaralda ante probabilidad de deslizamientos y crecientes súbitas	<a href="https://www.google.com/url?rct=8&amp;s=1&amp;url=https://www.risaralda.gov.co/publicaciones/158394/continuan-alertas-en-risaralda-ante-probabilidad-de-deslizamientos/&amp;ct=ga&amp;cd=CAJ">https://www.google.com/url?rct=8&amp;s=1&amp;url=https://www.risaralda.gov.co/publicaciones/158394/continuan-alertas-en-risaralda-ante-probabilidad-de-deslizamientos/&amp;ct=ga&amp;cd=CAJ</a>	22	
2005	2023	MAYO	31/5/2023	El INS hará presencia permanente en La Guajira ante delicado panorama de salud pública	<a href="https://www.google.com/url?rct=8&amp;s=1&amp;url=https://www.semana.com/salud/articulo/el-ins-hara-presencia-permanente-en-la-guajira-ante-delicado-panorama-de-salud-publica/512131?hoy=diario-mundial-sin-tabaco-218&amp;ct=ga&amp;cd=CAJ">https://www.google.com/url?rct=8&amp;s=1&amp;url=https://www.semana.com/salud/articulo/el-ins-hara-presencia-permanente-en-la-guajira-ante-delicado-panorama-de-salud-publica/512131?hoy=diario-mundial-sin-tabaco-218&amp;ct=ga&amp;cd=CAJ</a>	22	
2006	2023	MAYO	31/5/2023	El Niño, sequías, malaria y, posiblemente, un duro golpe a la economía - El Espectador	<a href="https://www.google.com/url?rct=8&amp;s=1&amp;url=https://www.elspectador.com/animas/entrel-nino-sequias-malaria-y-posiblemente-un-duro-golpe-a-la-economia/&amp;ct=ga&amp;cd=CAJ">https://www.google.com/url?rct=8&amp;s=1&amp;url=https://www.elspectador.com/animas/entrel-nino-sequias-malaria-y-posiblemente-un-duro-golpe-a-la-economia/&amp;ct=ga&amp;cd=CAJ</a>	22	
2007	2023	MAYO	31/5/2023	Fentanilo desplaza a la heroína en Nueva York	<a href="https://www.google.com/url?rct=8&amp;s=1&amp;url=https://www.elnuevosiglo.com.co/articulo/05-31-2023-fentanilo-desplaza-la-heroina-en-nueva-york/&amp;ct=ga&amp;cd=CAJ">https://www.google.com/url?rct=8&amp;s=1&amp;url=https://www.elnuevosiglo.com.co/articulo/05-31-2023-fentanilo-desplaza-la-heroina-en-nueva-york/&amp;ct=ga&amp;cd=CAJ</a>	22	
2008	2023	MAYO	31/5/2023	Gobernación entregó ayuda humanitaria, gestionó maquiama y garantiza suministro de ...	<a href="https://www.google.com/url?rct=8&amp;s=1&amp;url=https://www.risaralda.gov.co/publicaciones/158393/informacion-entrega-ayuda-humanitaria-gestiono-maquiama-y-garantiza-suministro-de-medicamentos/&amp;ct=ga&amp;cd=CAJ">https://www.google.com/url?rct=8&amp;s=1&amp;url=https://www.risaralda.gov.co/publicaciones/158393/informacion-entrega-ayuda-humanitaria-gestiono-maquiama-y-garantiza-suministro-de-medicamentos/&amp;ct=ga&amp;cd=CAJ</a>	22	
2009	2023	MAYO	31/5/2023	Hospital de la Mujer: 8 de cada 10 embarazadas sufren hemorragias por distintas patologías	<a href="https://www.google.com/url?rct=8&amp;s=1&amp;url=https://www.loscorredores.com/locol/2023/05/31-hospital-de-la-mujer-8-de-cada-10-embarazadas-sufren-hemorragias-por-distintas-patologias/&amp;ct=ga&amp;cd=CAJ">https://www.google.com/url?rct=8&amp;s=1&amp;url=https://www.loscorredores.com/locol/2023/05/31-hospital-de-la-mujer-8-de-cada-10-embarazadas-sufren-hemorragias-por-distintas-patologias/&amp;ct=ga&amp;cd=CAJ</a>	22	
2010	2023	MAYO	31/5/2023	Hoy, Día Mundial sin Tabaco - Hoy Diario del Magdalena	<a href="https://www.google.com/url?rct=8&amp;s=1&amp;url=https://www.hoydiariodelmagdalena.com.co/articulo/512131/hoy-diario-mundial-sin-tabaco-218&amp;ct=ga&amp;cd=CAJ">https://www.google.com/url?rct=8&amp;s=1&amp;url=https://www.hoydiariodelmagdalena.com.co/articulo/512131/hoy-diario-mundial-sin-tabaco-218&amp;ct=ga&amp;cd=CAJ</a>	22	
2011	2023	MAYO	31/5/2023	Indígenas de la amazonia hicieron un fuerte llamado a las grandes cadenas de ... - Semana.com	<a href="https://www.google.com/url?rct=8&amp;s=1&amp;url=https://www.semana.com/economia/empresas/articulo/indigenas-de-la-amazonia-hicieron-un-fuerte-llamado-a-las-grandes-cadenas-de-comercio/&amp;ct=ga&amp;cd=CAJ">https://www.google.com/url?rct=8&amp;s=1&amp;url=https://www.semana.com/economia/empresas/articulo/indigenas-de-la-amazonia-hicieron-un-fuerte-llamado-a-las-grandes-cadenas-de-comercio/&amp;ct=ga&amp;cd=CAJ</a>	22	
2012	2023	MAYO	31/5/2023	Indígenas del Bajo Baudó: autoridades del Chocó investigarán condiciones de salud	<a href="https://www.google.com/url?rct=8&amp;s=1&amp;url=https://www.bluradio.com/bluradio/360/africa/indigenas-del-bajo-baud%C3%B3-secretar%C3%ADa-de-salud-del-choc%C3%B3-investigara-condiciones-de-salud/&amp;ct=ga&amp;cd=CAJ">https://www.google.com/url?rct=8&amp;s=1&amp;url=https://www.bluradio.com/bluradio/360/africa/indigenas-del-bajo-baud%C3%B3-secretar%C3%ADa-de-salud-del-choc%C3%B3-investigara-condiciones-de-salud/&amp;ct=ga&amp;cd=CAJ</a>	22	
2013	2023	MAYO	31/5/2023	Indígenas se toman la Alcaldía de Bugalagrande/Valle del Cauca - Minuto30.com	<a href="https://www.google.com/url?rct=8&amp;s=1&amp;url=https://www.minuto30.com/contenido/al-se-toman-la-alcaldia-bugalagrande/1445143/&amp;ct=ga&amp;cd=CAJ">https://www.google.com/url?rct=8&amp;s=1&amp;url=https://www.minuto30.com/contenido/al-se-toman-la-alcaldia-bugalagrande/1445143/&amp;ct=ga&amp;cd=CAJ</a>	22	
2014	2023	MAYO	31/5/2023	Las consecuencias emocionales y corporales del estrés académico en estudiantes universitarios	<a href="https://www.google.com/url?rct=8&amp;s=1&amp;url=https://www.lapasion.com.co/salud/las-consecuencias-emocionales-y-corporales-del-estres-academico-en-estudiantes/&amp;ct=ga&amp;cd=CAJ">https://www.google.com/url?rct=8&amp;s=1&amp;url=https://www.lapasion.com.co/salud/las-consecuencias-emocionales-y-corporales-del-estres-academico-en-estudiantes/&amp;ct=ga&amp;cd=CAJ</a>	22	
2015	2023	MAYO	31/5/2023	Risaralda departamento con mayor crecimiento del PIB en el Eje Cafetero - El Diario	<a href="https://www.google.com/url?rct=8&amp;s=1&amp;url=https://www.eldiario.com.co/comunicacion/economia/risaralda-departamento-con-mayor-crecimiento-del-pib-en-el-eje-cafetero/&amp;ct=ga&amp;cd=CAJ">https://www.google.com/url?rct=8&amp;s=1&amp;url=https://www.eldiario.com.co/comunicacion/economia/risaralda-departamento-con-mayor-crecimiento-del-pib-en-el-eje-cafetero/&amp;ct=ga&amp;cd=CAJ</a>	22	
2016	2023	MAYO	31/5/2023	Uganda aprueba POLEMICA ley que criminaliza la homosexualidad, ¿cuál es la condena?	<a href="https://www.google.com/url?rct=8&amp;s=1&amp;url=https://www.terra.com.co/mundo/2023/5/31/uganda-aprueba-polemica-ley-que-criminaliza-la-homosexualidad-cual-es-la-condena/&amp;ct=ga&amp;cd=CAJ">https://www.google.com/url?rct=8&amp;s=1&amp;url=https://www.terra.com.co/mundo/2023/5/31/uganda-aprueba-polemica-ley-que-criminaliza-la-homosexualidad-cual-es-la-condena/&amp;ct=ga&amp;cd=CAJ</a>	22	

A	B	C	D	E	F	G	H	I	J	K	L
Fecha Creación	NIVEL NOTICIA	MUNICIPIO	TITULAR	URL	Programa	Subtema	Email	Estado	Brote si o no	Brote activo	
2022-12-28	Departamental	Puerto Rico	Risaralda registra preocupantes cifras de desnutrición en menores indígenas	<a href="https://www.eltiempo.com/2023/12/28/risaralda-registra-preocupantes-cifras-de-desnutricion-entre-menores-indigenas/">https://www.eltiempo.com/2023/12/28/risaralda-registra-preocupantes-cifras-de-desnutricion-entre-menores-indigenas/</a>	Nutrición	Luz Fernando Ballester	<a href="mailto:luzfernando@risaralda.gov.co">luzfernando@risaralda.gov.co</a>	Completado	No	No	
2022-12-30	Municipal	Marulanda	Niño de una comunidad indígena de Risaralda muere por tratamiento inadecuado de una fractura	<a href="https://www.semana.com/salud/articulo/ni%C3%B1o-de-una-comunidad-indigena-de-risaralda-muere-por-tratamiento-inadecuado-de-una-fractura/1445143/">https://www.semana.com/salud/articulo/ni%C3%B1o-de-una-comunidad-indigena-de-risaralda-muere-por-tratamiento-inadecuado-de-una-fractura/1445143/</a>	Patologías especiales: infecciones	Marta Cristina Bedoya	<a href="mailto:marta.bedoya@risaralda.gov.co">marta.bedoya@risaralda.gov.co</a>	Completado	No	No	
2023-01-02	Departamental	Risaralda	Aumento cifra de quemados con pólvora en Risaralda - Caracol Radio	<a href="https://www.caracol.com.co/2023/01/02/aumento-cifra-de-quemados-con-polvora-en-risaralda/">https://www.caracol.com.co/2023/01/02/aumento-cifra-de-quemados-con-polvora-en-risaralda/</a>	Sustancias químicas	María Celia	<a href="mailto:maria@risaralda.gov.co">maria@risaralda.gov.co</a>	Completado	No	No	
2023-01-04	Departamental	Risaralda	Aumentan los bebés con bajo peso al nacer en Risaralda - El Diario	<a href="https://www.eldiario.com.co/comunicacion/economia/risaralda-departamento-con-mayor-crecimiento-del-pib-en-el-eje-cafetero/">https://www.eldiario.com.co/comunicacion/economia/risaralda-departamento-con-mayor-crecimiento-del-pib-en-el-eje-cafetero/</a>	Nutrición - Bajo peso al nacer	Luz Fernando Ballester	<a href="mailto:luzfernando@risaralda.gov.co">luzfernando@risaralda.gov.co</a>	Completado	No	No	
2023-01-06	Departamental	Risaralda	Alerta en Risaralda por uso de recursos veterinarios en fabricación de drogas	<a href="https://www.eltiempo.com/2023/01/06/alerta-en-risaralda-por-uso-de-recursos-veterinarios-en-fabricacion-de-drogas/">https://www.eltiempo.com/2023/01/06/alerta-en-risaralda-por-uso-de-recursos-veterinarios-en-fabricacion-de-drogas/</a>	Zoonosis, Medicamentos y SPS	John Cesar Gervacio Cardillo, Luz María Hernández, Luz Adriana Ríos	<a href="mailto:john.gervacio@risaralda.gov.co">john.gervacio@risaralda.gov.co</a>	Desarrollado	No	No	
2023-01-07	Departamental	Risaralda	El año 2022 fue uno de los más violentos para las mujeres en el Eje Cafetero - ElImpresor.com	<a href="https://www.elimpresor.com/2023/01/07/el-a%C3%B1o-2022-fue-uno-de-los-m%C3%A1s-violentos-para-las-mujeres-en-el-eje-cafetero/">https://www.elimpresor.com/2023/01/07/el-a%C3%B1o-2022-fue-uno-de-los-m%C3%A1s-violentos-para-las-mujeres-en-el-eje-cafetero/</a>	Salud mental	María Alina Restrepo	<a href="mailto:maria.alina@risaralda.gov.co">maria.alina@risaralda.gov.co</a>	Completado	No	No	

Seguidamente, se explica todo el ejercicio que se lleva a cabo frente a la verificación de una alerta bien sea de orden departamental o local.

## VERIFICACION NOTICIA: PEREIRA RISARALDA



**SISTEMAS ALERTAS TEMPRANAS RISARALDA** <sat.risaralda.2022@gmail.com> para Vigilancia, Luz, María, Diego, sandrapillsval2020, silvia

lun, 3 abr, 17:03

☆ ↶ ⓘ

### Estimados colegas

Nos ponemos en contacto con ustedes con el fin de solicitar su amable colaboración en la verificación de la siguiente noticia en la que se reporta un posible brote de varicela en institución educativa de Pereira.

A continuación, la noticia:

**RISARALDA** | Posible brote de varicela en institución educativa de Pereira.

**Fecha:** Marzo 31 de 2023

**Fuente de información:** Caracol\_página web

<https://caracol.com.co/2023/03/31/posible-brote-de-varicela-en-institucion-educativa-de-pereira/>

**Resumen:** Son 11 los estudiantes que se encuentran en aislamiento preventivo. Las autoridades de salud piden reforzar la limpieza y desinfección de áreas comunes, sanitarias y de contacto con los niños. Tras recibir la información en una institución educativa de Pereira, por parte de varios padres de familia sobre la sintomatología que presentaban sus hijos, fue activado el equipo de respuesta inmediata de epidemiología municipal, para verificar si se trata de casos correspondientes a varicela. Ángela María Rincón Bedoya, directora operativa de la Secretaría de Salud de Pereira, ha señalado que los menores presentan erupciones en la piel que son frecuentes en la población infantil y de fácil transmisión, por lo que los estudiantes están en aislamiento preventivo.

Cordialmente,

Karol Annie Restrepo Mesa  
Gestor SAT



**Sistema de Alerta Temprana SAT**  
Grupo Vigilancia en Salud Pública  
Dirección Operativa de Salud Pública



Posterior al análisis, la SAR procede a la valoración del riesgo mediante el contraste entre los datos epidemiológicos y la capacidad de respuesta. Este contraste determina un nivel de riesgo y a la vez un nivel de respuesta que debe ser proporcional a dicho riesgo establecido.

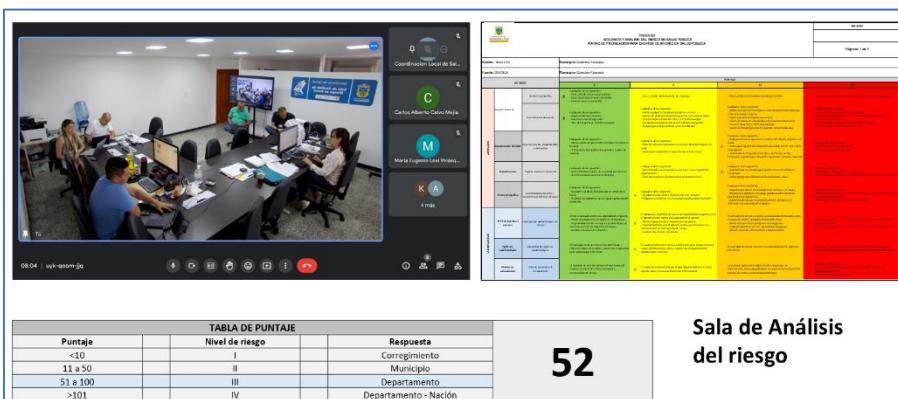

Ante las características de la situación y la capacidad limitada de respuesta local, se debe activar una SAR permanente y desplegar un ERI.

Figura 1. Identificación, planificación y ejecución de la respuesta en salud pública



El ERI departamental y municipal formulan un plan de acción que describe las actividades a desarrollar, los flujos de comunicación y la generación de información. Se implementan las actividades de control de brote o situación de emergencia de acuerdo con lo establecido en los protocolos, lineamientos y recomendaciones de la SAR.

La comunicación del riesgo es un componente integral de la gestión de riesgo para la salud pública. Está centrada en el diálogo con los interesados y se esfuerza por asegurar que las estrategias de comunicación estén basadas en la evidencia.



Finalmente, se explica que la evaluación del proceso es transversal a toda la gestión del riesgo y funciona de manera simultánea desde la primera fase. La evaluación de la gestión del riesgo es la herramienta que afina los circuitos internos del sistema, identificando opciones de mejora, ajuste u optimización de los recursos y herramientas.

#### 4. Alertas

Para este punto de la agenda del día se socializan las salidas que se obtienen a partir del Sistema de Alerta Temprana, es decir las alerta que fueron sujetas de verificación y que de algún modo se configuraron como brotes, emergencias o situaciones de riesgo para la población. A semana epidemiológica 21 se han gestionado 27 alertas para un total de 9 brotes históricos, entre los cuales se encuentra 1 activo.

1. Brote de Malaria en el municipio de Pueblo Rico

##### **Brotes cerrados:**

1. Brote Hepatitis A Dosquebradas
2. Brote ETA Quinchía
3. Brote intoxicación masiva por gas natural Pereira
4. Brote ETA Belén de Umbría
5. Brote intoxicación por sustancia química La Virginia
6. Brote Varicela Institución educativa Pereira
7. Brote Varicela Hogar infantil Pereira

Se tiene identificada y en seguimiento una emergencia en el municipio de Guática relacionada a la ola invernal.

Finalmente, los municipios de Santa Rosa de Cabal, Dosquebradas, Marsella y Pereira se encuentran en situación de riesgo por la alerta Naranja del Volcán Nevado de Ruiz.





Ministerio de Salud y Protección Social

## ACCIONES DE CHOQUE DEL PLAN DE ACELERACIÓN PARA LA REDUCCIÓN DE LA MORTALIDAD MATERNA Y PERINATAL EN LOS PRIMEROS 100 DÍAS DE GOBIERNO 2022 - 2026



Ministerio de Salud y Protección Social

## ESTRUCTURA DE DATOS E INDICADORES DEL PLAN



### 6. Avances Vigilancia Comunitaria

Por su parte, el Dr William Martínez presenta los avances de la Vigilancia Comunitaria en Risaralda para el 2023 y explica la importancia del desarrollo de los COVECOM en cada municipio. Así mismo expone las siguientes consideraciones:

El Comité de Vigilancia Epidemiológica Comunitaria (COVECOM), es un espacio para el análisis participativo de problemas de interés de salud pública y en el pueden participar grupos, organizaciones, instituciones y sectores sociales.

Los COVECOM identifican soluciones con base en el de acuerdo donde se presentan los problemas de salud pública como brotes, intoxicaciones o eventos inesperados que requieren de una respuesta adecuada a las condiciones locales.

Los espacios del COVECOM se caracterizan por tener metodologías ordenadas y sistemáticas que contribuya al fortalecimiento de la estrategia de Vigilancia en Salud pública pero con enfoque Comunitaria.

Brindar información a la comunidad sobre el comportamiento de los eventos de interés en salud pública notificados al SIVIGILA, mediante la vigilancia rutinaria y los diagnósticos de los análisis de la situación en salud de su territorio.

Evaluar la operación de la VSPC en los territorios.

Sensibilizar y promover la reflexión crítica frente al comportamiento de los eventos de interés en salud pública priorizados en determinado territorio y fomentar acciones preventivas frente a factores de riesgo, hábitos y prácticas que favorecen la presentación de dichos eventos.

Proveer información útil para el análisis de problemáticas de la comunidad, determinación social a través de la concertación, articulación y movilización de actores sociales.

Propiciar la discusión y toma de decisiones para la gestión de las respuestas integrales frente a las necesidades sociales y de salud en la población con participación social.

Realizar investigación sobre los determinantes sociales y de salud para diseñar proyectos.

#### **Preparación para el ejercicio municipal:**

- El COVECOM debe contar con un reglamento interno.
- El reglamento interno debe ser discutido y aprobado con la comunidad, a partir de todo lo establecido en este, se puede realizar la preparación de las sesiones ordinarias del COVECOM y el desarrollo de las mismas.

#### **Temas a tratar**

Las temáticas para desarrollar en las sesiones de los COVECOM deben ser concertadas con los integrantes y deben tener en cuenta tanto la situación epidemiológica del territorio como los eventos priorizados.

#### **Convocatoria**

##### **Desarrollo**

Situación de Salud, brotes, emergencias y prioridades

Capacitaciones a las comunidades

##### **Espacio físico o virtual**

Se presentan soluciones, programas, proyectos o se generan grupos de trabajo

##### **Acta se envía a:**

Vigilancia Epidemiológica de Risaralda [mariadel pilar.gomez@risaralda.gov.co](mailto:mariadel pilar.gomez@risaralda.gov.co) .

Se termina la reunión a las 4 p.m.



Sandra Milena Gómez Giraldo  
Directora Operativa de Salud Pública  
Secretaría Departamental de Salud



María del Pilar Gómez Ceballos  
Profesional Especializado  
Secretaría Departamental de Salud

Elaboró: María del Pilar Gómez Ceballos

			<b>DEPARTAMENTO DE RISARALDA</b> <b>Secretaría de Salud</b>  <b>GESTIÓN EN SALUD</b> <b>SALUD PÚBLICA</b>  <b>LISTA DE ASISTENCIA REUNIONES EXTERNAS</b>						
Versión: 4			Vigencia: 02-2013						
Nombre de la reunión/capacitación: COVE Risaralda mes de mayo 2023									
Fecha: 01 de junio de 2023			Responsable de la Reunión: Maria del Pilar Gomez Ceballos						
Lugar: Secretaría de Salud de Risaralda									
Marca temporal	Nombres y Apellidos	Entidad	Cargo	Teléfono	Correo Electronico	Dirección	Municipio	Vinculación	Tipo de Reunión
1/6/2023 14:24	Maria del Pilar Gómez Ceballos	Secretaría de Salud de Risaralda	Profesional especializado	3122955473	Mariadel Pilar.gomez@risaralda.gov.co	Calle 19 13-17	Pereira	Personal de Planta	Programada
1/6/2023 14:24	Alberto Medina Córdova	SDS Risaralda	PE TB-lepra	3398300	alberto.medina@risaralda.gov.co	Gobernación	Pereira	Personal de Planta	Programada
1/6/2023 14:24	Diego Alejandro Rincón Hurtado	Secretaría de salud de Risaralda	Profesional especializado	3127068178	diego.rincon@risaralda.gov.co	Calle 19 13 17 piso 5 Gobernación	Pereira	Personal de Planta	Programada
1/6/2023 14:24	Julian Lopez zapata	DLS Pueblo Rico	Trabajador social	3188712572	Julianlopez_jlz@gmail.com	Santa cecilia	Pueblo rico	Por contrato	Programada
1/6/2023 14:24	Cesar David Salinas López	Secretaría de Salud de Risaralda - SAR	Ingeniero de sistemas	3105177211	cesar.salinas@risaralda.gov.co	Gobernación de Risaralda	Pereira	Por contrato	Programada
1/6/2023 14:24	Adriana Marcela Vargas Ramírez	Universidad Libre seccional Pereira	Docente	3144043975	adriana.vargas1516@gmail.com	Calle 20 No. 15-14 Casa 3 Villa	Pereira	Otro	Programada
1/6/2023 14:25	Mariana Garcés	Alcaldía de la Virginia	Enfermera	3128344040	Marianagarcesosorio@outlook.com	Barrio centro	La Virginia	Por contrato	Programada
1/6/2023 14:26	Stefanny Londoño Ruiz	Secretaría de salud departamental	Enfermera enlace Santa Ros de Cabal	3104351922	enfermeraenlaceescr@gmail.com	Santa Rosa de Cabal	Santa Rosa de Cabal	Por contrato	Programada
1/6/2023 14:26	Ana María Rodríguez Marín	SSD	Enfermera Enlace	3145887028	Anamariaro2016@gmail.com	Guática	Guática	Por contrato	Programada
1/6/2023 14:27	Angela María Ochoa Franco	SSD	Enfermera Enlace Santuario	3108234731	ochoafrancoangelamaria@gmail.com	Santuario	Santuario	Por contrato	Programada
1/6/2023 14:27	Sophia Ramírez Montoya	Universidad Libre	Estudiante	3177195887	ramirezsophia4@gmail.com	Carrera 13B No. 13-21	Cartago	Otro	Programada
1/6/2023 14:28	Mariana Piedrahita Rojas	Universidad Libre seccional Pereira	Estudiante	3137352993	mariana.piedrahitar@unilibre.edu.co - marianapiedra	Calle 23#3DN 13	Cartago	Otro	Programada
1/6/2023 14:28	Héctor Fabio Mesa Murcia	Sec Salud Sala SAR - Vigilancia Gob de Rda	Soporte Técnico	3137275791	hmesa54@gmail.com	Gobernación de Rda	Pereira	Por contrato	Programada
1/6/2023 14:29	Luz Ildory Guevara Guapacha	Secretaría de Salud	Enfermera Enlace	3207823984	enfermeraenlacequinchia@gmail.com	Crr 7 #2a-22	Quinchia	Por contrato	Programada
1/6/2023 14:29	Maria José Jaramillo Zárate	Universidad Libre	Estudiante	3192273600	maria-jaramilloz@unilibre.edu.co	Calle 33 #14-32	Risaralda	Otro	Programada
1/6/2023 14:30	GLORIA ALEXANDRA VILLEGAS BUSTO	MUNICIPIO DE MARSELLA	DIRECTORA LOCAL DE SALUD	3105031262	salud@marsella-risaralda.gov.co	CALLE 9 N° 9-12	MARSELLA	Personal de Planta	Programada
1/6/2023 14:30	Jhon Gerardo Moreno Gómez	Secretaría de Salud de Risaralda	profesional Especializado	430	jhon.moreno@risaralda.gov.co	Gobernación	Pereira	Personal de Planta	Programada
1/6/2023 14:31	Allarit giraldo	Secretaría de salud departamental	Enfermera enlace la celia	3118907777	Enfermeralacelia.risaralda@gmail.com	La Celia	La celia	Por contrato	Programada
1/6/2023 14:31	CAROLINA VASQUEZ ECHEVERRI	ALCALDIA BALBOA	ENFERMERA APOYO SALUD PÚBLICA	3137977674	carocelia04@gmail.com	BALBOA	BALBOA		Programada
1/6/2023 14:31	Angela María Rincón Hurtado	Secretaría operativa de salud pública Risaralda	Epidemióloga de Vigilancia en Salud Pública	3176469150	angela.rincon.risaralda@gmail.com	Pereira	Pereira	Por contrato	Programada
1/6/2023 14:34	Karen Daniela Abril Torres	Universidad Libre	Estudiante	3113024532	karend-abril@unilibre.edu.co	Barrio Belmonte	Pereira	Otro	Programada
1/6/2023 14:36	Laura Zuluaga Morales	Secretaría de salud Marsella	Enfermera	3137200388	laurazuluaga113@gmail.com	calle 18 # 11-39 marsella	Marsella	Por contrato	Programada
1/6/2023 14:37	Lady Tatiana Jaramillo Mosquera	SSD	Enfermera Enlace	3207177589	enlacepueblorico@gmail.com	pueblo rico	pueblo rico	Por contrato	Programada
1/6/2023 14:37	Daniela Castañeda Cancimánse	Secretaría de salud departamental	Enfermera enlace	3165760756	danicc1601@gmail.com	La Virginia	La Virginia	Por contrato	Programada
1/6/2023 14:39	Astrid Carolina Sánchez Sierra	Secretaría de salud de dosquebradas	Enfermera	3235128382	salud.sivigila@dosquebradas.gov.co	santa Mónica	Dosquebradas	Por contrato	Programada
1/6/2023 14:41	Maria Fernanda Arango	Secretaría de salud pública Risaralda	Enfermera enlace	3106676222	enlacebelen22@gmail.com	Calle # 10 17	Belén de Umbria	Por contrato	
1/6/2023 14:43	Mónica Alejandra Osorio Gaviria	Secretaría de salud departamental	Enfermera enlace Apia	3215063611	Saludpublica.apia@gmail.com	Apia	Apia	Por contrato	Programada
1/6/2023 14:44	DIEGO ALEJANDRO SALAZAR VELÁSQU	DIRECCIÓN OPERATIVA DE SALUD PÚBLICA	PROFESIONAL ESPECIALIZADO	3398300	diego.salazar@risaralda.gov.co	Gobernación	Pereira	Personal de Planta	Programada
1/6/2023 14:45	Ana María Sierra López	Secretaría de Salud de Risaralda	Enfermera Gestión Integral de Salud Pública	3218901823	anamaria.sierra@risaralda.gov.co	Calle 19 #13-17	Pereira	Por contrato	Programada
1/6/2023 14:55	Yuly Alejandra Henao	Dirección local de salud Santuario	Enfermera salud pública	3218962310	santuario.saludpublica@gmail.com	Santuario	Santuario	Por contrato	Programada
1/6/2023 14:55	Laura Andrea Acero Paez	Universidad Libre	Estudiante	3214357149	lauriaandreaaceropaez@gmail.com	Mirador del viento	Pereira	Otro	Programada
1/6/2023 14:55	ADRIANA PATRICIA AGUDELO BENJUM	DIRECCION LOCAL DE SALUD	AUXILIAR DE ENFERMERIA	3217022602	adripe15@hotmail.es	SANTUARIO	SANTUARIO	Por contrato	Programada
1/6/2023 14:56	Anyi Dayana Rodas Osorio	Dirección Local de Salud	Enfermera	3217675041	direccionlocaldesalud@pueblorico-risaralda.gov.co	Alcaldía municipal	Pueblo Rico	Por contrato	Programada
1/6/2023 14:57	Lissed Viviana Grajales Díaz	Alcaldía de La Celka	Coordinadora DLS	3105155579	dls@risaralda.gov.co	Carrera 3 #3-16	La Celia	Personal de Planta	Programada
1/6/2023 14:58	Carlos Augusto Guevara Hnestroza	Dirección Local de Salud	Enfermero de salud pública	3187488463	direccionlocaldesalud@pueblorico-risaralda.gov.co	Alcaldía municipal	Pueblo Rico	Por contrato	Programada
1/6/2023 15:17	Jose William Martinez	Secretaría de Salud de Risaralda	Epidemiologo	3155333576	jose01william@utp.edu.co	Cra 30 No 11-55	Pereira	Por contrato	Programada
1/6/2023 15:19	Mariana Garcés	Alcaldía de la Virginia	Enfermera	3128344040	Marianagarcesosorio@outlook.com	Calle 17a #11-16 barrio el prado	La Virginia	Por contrato	Programada
1/6/2023 15:19	Mauricio Ojeda Tovar	Secretaría de Salud Departamental	profesional	3007860657	mauricio1.ojeda@risaralda.gov.co	Cl. 19 #No 13-17	Pereira	Personal de Planta	Programada
1/6/2023 15:20	Alejandro Bartolo Vélez	Secretaría de Salud Departamental	Profesional Especializado	3057921788	oscar.bartolo@risaralda.gov.co	Gobernación piso 5	Pereira	Personal de Planta	Programada
1/6/2023 15:20	Diana Carolina López Achury	Secretaría de Salud	Médica Epidemióloga	3183974723	dodicaloachu@gmail.com	Secretaría de Salud	Risaralda	Por contrato	Programada
1/6/2023 15:28	Mariela Calle Agudelo	SSD	Profesional.Universitario	3155340966	mariela.calle@risaralda.gov.co	Gobernacion	Pereira	Personal de Planta	Programada
1/6/2023 15:30	Jose olmer Siagama Niaza	Alcaldía pueblo rico	Director local de salud	3195385346	direccionlocaldesalud@pueblorico-risaralda.gov.co	Pueblo rico	Pueblo rico	Otro	Programada
1/6/2023 15:35	Jennifer Astrid Henao Murillo	Secretaría de Salud de Risaralda	Enfermera enlace	3108257822	Enfermeraenlacespmarsella@gmail.com	Marsella	Marsella	Por contrato	Programada
1/6/2023 15:46	Deicy Yohana Aguirre Gonzalez	Secretaría de Salud de Risaralda	Profesional de Vigilancia en Salud Publica	3148618607	epidemiologia.salud@risaralda.gov.co	Pereira	Pereira	Personal de Planta	Programada
1/6/2023 15:46	cristian mario alvaran gallego	dls	epidemiologia	3206756114	epidemiologia@mistrato-risaralda.gov.co	calle 6 5-70	mistrató	Por contrato	Programada
1/6/2023 15:53	Paola Caro	Coordinación Local de Salud	Enfermera	3104697208	sec.salud@quinchia-risaralda.gov.co	Alcaldia	Quinchia	Por contrato	Programada
1/6/2023 16:00	John Jairo Soto Osorno	Gobernación de Risaralda-DOSP	Profesional especializado	3148113788	john.soto@risaralda.gov.co	Transversal 26 dosquebradas	Dosquebradas	Personal de Planta	Programada
1/6/2023 16:01	Wilton Mejia Tejada	Secretaría de Salud Departamental	Profesional Universitario	3128814251	wilton.mejia@hotmail.com	Gobernación	Pereira	Personal de Planta	Programada
1/6/2023 16:02	Kely gomez duque	Ssd	Enfermera	3147660928	Kelygomez2003@gmail.com	Balboa	Balboa	Por contrato	Programada
1/6/2023 16:05	Liliana Calderón Delgado	Secretaría de salud Gobernación de Risaralda	Química Farmacéutica	3147458749	farmacovigilancia@risaralda.gov.co	Gobernación de Risaralda	Pereira	Por contrato	Programada
1/6/2023 17:05	Alison Dayana Batero	Dirección local de salud	Enfermera	3226475004	saludpublicadlsquatica@gmail.com	Guática	Guática	Por contrato	Programada